



**CONSELHO REGIONAL DE EDUCAÇÃO FÍSICA 2ª REGIÃO
CREF2/RS**

Profissional registrado, compromisso com a sociedade.



CONSELHO FEDERAL DE EDUCAÇÃO FÍSICA – CONFEF
CONSELHO REGIONAL DE EDUCAÇÃO FÍSICA DA 2ª REGIÃO – CREF2/RS

RELATÓRIO DE GESTÃO EXERCÍCIO 2022

PORTO ALEGRE/RS, MARÇO 2023



**CONSELHO REGIONAL DE EDUCAÇÃO FÍSICA 2ª REGIÃO
CREF2/RS**

Profissional registrado, compromisso com a sociedade.



CONSELHO FEDERAL DE EDUCAÇÃO FÍSICA – CONFEF
CONSELHO REGIONAL DE EDUCAÇÃO FÍSICA DA 2ª REGIÃO – CREF2/RS

RELATÓRIO DE GESTÃO DO EXERCÍCIO DE 2022

Relatório de Gestão do exercício de 2022, apresentado aos órgãos de controle interno e externo e à sociedade como prestação de contas anual a que esta Unidade Prestadora de Contas está obrigada nos termos do parágrafo único do art.70 da Constituição Federal, elaborado de acordo com as disposições da IN TCU nº 84/2020, DN TCU 187/2020 e das orientações do órgão de controle interno Plenário do Conselho Regional de Educação Física da 2ª Região, nos termos do Estatuto do CREF2/RS.

SUMÁRIO

1. VISÃO GERAL ORGANIZACIONAL	5
1.1 IDENTIFICAÇÃO DA UNIDADE	5
1.2 FINALIDADE E COMPETÊNCIAS	6
1.3 ESTRUTURA ORGANIZACIONAL	6
1.4 PLENÁRIO	7
1.5 DIRETORIA	8
1.6 ÓRGÃOS DE ASSESSORAMENTO.....	8
2. FISCALIZAÇÃO E REGISTRO	10
2.1 REGISTRO.....	10
2.2 FISCALIZAÇÃO	10
3 GESTÃO DE TI	11
3.1 AQUISIÇÕES	11
4. FINANCEIRO	16
4.1 GESTÃO ORÇAMENTÁRIA E FINANCEIRA	16
4.2 CONCLUSÃO.....	19
5. NOTAS EXPLICATIVAS	33

MENSAGEM DO PRESIDENTE

Em conformidade com a legislação vigente e os órgãos de controle, o Conselho Regional de Educação Física da 2ª Região - CREF2/RS apresenta nas páginas que seguem o Relatório de Gestão do exercício de 2022.

Nos termos do parágrafo único do art. 70 da Constituição Federal, o presente instrumento segue as normativas estabelecidas pelo Tribunal de Contas da União, sendo elaborado de acordo com a IN TCU 84/2020 e DN TCU 187/2020, além das orientações do órgão de controle interno, Plenário do Conselho e nos termos do Estatuto e Regimento Interno.

As análises das informações apresentadas embasam a tomada de decisão e auxiliam na definição de metas para as futuras gestões.



Alessandro de Azambuja Gamboa CREF 001534-G/RS

Presidente



1. VISÃO GERAL ORGANIZACIONAL

1.1 IDENTIFICAÇÃO DA UNIDADE

Poder: Executivo

Órgão de Vinculação: Conselho Federal de Educação Física - CONFEF

Denominação Completa: Conselho Regional de Educação Física da 2ª Região

Denominação Abreviada: CREF2/RS

Natureza Jurídica: Autarquia CNPJ: 03.566870/00001-10

Principal Atividade: Conselho de fiscalização do exercício profissional Telefone de Contato: (51) 3288-0200

E-mail: contato@crefrs.org.br

Página na Internet: www.crefrs.org.br

Endereço Postal: Rua Coronel Genuíno 421, conjunto 401, Bairro Centro Histórico, Porto Alegre/RS - CEP 90010-350

Normas de criação:

- Lei Federal 9696/1998;
- Resolução CONFEF 011/1999; Principais normas de funcionamento
- Estatuto do CREF2/RS - Resolução CREF2/RS 111/2016 e 178/2021;
- Regimento Interno do CREF2/RS - Resolução CREF2/RS 110/2016.

Sedes:

CREF Serra

Av. Rio Branco, 840 conj. 703

CEP 95010-060 - Rio Branco

Caxias do Sul / RS

Telefone: (51) 99359-8536

CREF Região Sul

Av. Dom Joaquim, 1515 Sala 17

Três Vendas - Pelotas / RS

CEP 96020-260

Telefone: (51) 99346-3006

1.2 FINALIDADE E COMPETÊNCIAS

O CREF2/RS é órgão de normatização, disciplina e fiscalização do exercício das atividades próprias dos Profissionais de Educação Física, bem como das Pessoas Jurídicas prestadoras de serviços nas áreas de atividades físicas, desportivas e similares, em prol da sociedade, atuando ainda como órgão consultivo, com abrangência o Estado do Rio Grande do Sul.

Sua finalidade é promover os deveres e direitos do profissional e fiscalizar a prestação do serviço de atividade física e similares, exercido por pessoa física ou jurídica, e ainda:

- Exercer função normativa dentro de suas atribuições.
- Defender a sociedade, zelando pela qualidade dos serviços profissionais oferecidos.
- Cumprir e fazer cumprir as disposições da lei federal nº. 9.696, de 01 de setembro de 1998, das resoluções e demais normas baixadas pelo Conselho Federal de Educação Física – CONFEF.
- Zelar pela qualidade dos serviços profissionais oferecidos à sociedade.
- Fiscalizar o exercício profissional em sua área de abrangência, adotando providências indispensáveis à realização dos objetivos institucionais.
- Estimular, apoiar e promover o aperfeiçoamento, a especialização e a atualização de profissionais de educação física registrados em sua área de abrangência.

1.3 ESTRUTURA ORGANIZACIONAL

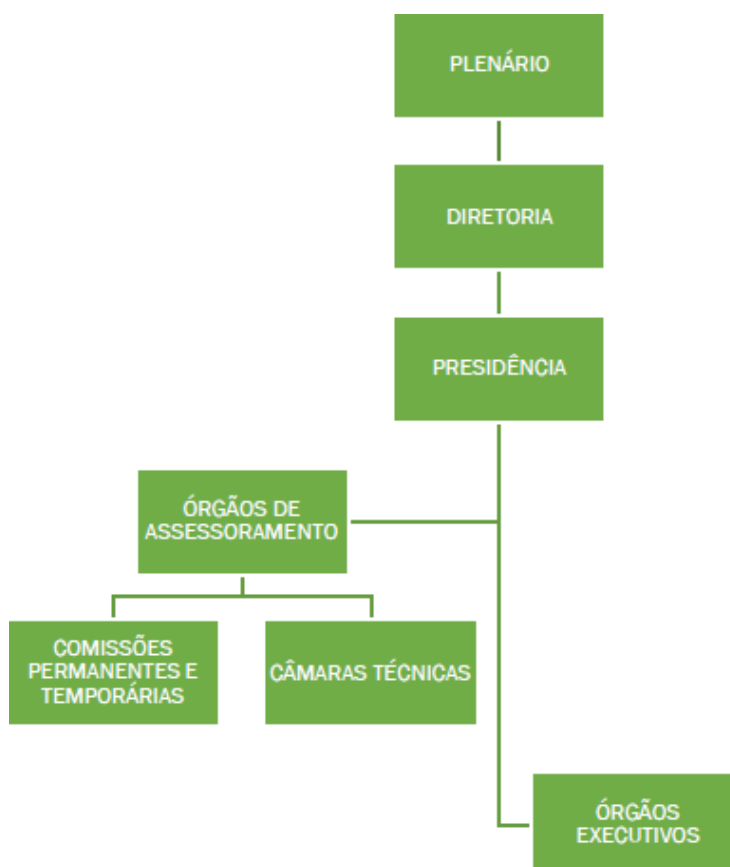

O CREF2/RS é composto de 28 (vinte e oito) Conselheiros, dos quais 20 são efetivos e 08 suplentes, com mandato de 06 (seis) anos¹, eleitos através do voto secreto e direto dos profissionais de educação física registrado no CREF2/RS.

O organograma e as funções dos órgãos do CREF2/RS estão elencados no seu Estatuto (Resolução CREF2/RS 111/2016) e Regimento Interno (Resolução CREF2/RS 110/2016) conforme trecho abaixo retirado do último:

“Art. 3º A estrutura do CREF2/RS compreende: I – Plenário; II – Diretoria; III – Presidência; IV – Órgãos de Assessoramento; V – Órgãos Executivos. (...) Art. 4º O CREF2/RS é composto de 28 (vinte e oito) Conselheiros – dos quais 20 (vinte) são efetivos e 08 (oito) suplentes, com mandato de 06 (seis) anos, eleitos na forma que dispõe o Estatuto, e pelo seu último Ex-Presidente que tenha cumprido integralmente seu mandato a partir de sua posse, com direito a voz e voto.

1.4 PLENÁRIO

O Plenário é o poder máximo da Entidade e é constituído por 20 Membros Efetivos e pelo seu último ex-presidente que tenha cumprido integralmente seu mandato. Ao Plenário compete principalmente à aprovação dos documentos normativos do Conselho, estabelecer diretrizes para a consecução dos objetivos do CREF2/RS, apreciar e aprovar os relatórios financeiros e administrativos do CREF2/RS e aprovar o orçamento anual e o plano de trabalho do CREF2/RS.

Conselheiro	Registro	Mandato	Cargo
Alessandro de Freitas Gonçalves	CREF005863-G/RS	30/10/2018 a 31/12/2024	Efetivo
Bruno Bittencourt Araújo	CREF012860-G/RS	30/10/2018 a 31/12/2024	Efetivo
Carla Tatiane Pretto da Rosa	CREF006564-G/RS	30/10/2018 a 31/12/2024	Efetivo
Carlos de Andrade Castilhos	CREF000877-G/RS	30/10/2018 a 31/12/2024	Efetivo
Giovanni Bavaresco	CREF001512-G/RS	30/10/2018 a 31/12/2024	Efetivo
José Edgar Meurer	CREF001953-G/RS	30/10/2018 a 31/12/2024	Efetivo
Luciane Machado Paz	CREF003952-G/RS	30/10/2018 a 31/12/2024	Efetivo
Luciane Volpato Citadin	CREF000100-G/RS	30/10/2018 a 31/12/2024	Efetivo
Roberta da Silveira Pinto	CREF004665-G/RS	30/10/2018 a 31/12/2024	Efetivo
Rodrigo Araújo Campos	CREF001530-G/RS	30/10/2018 a 31/12/2024	Efetivo
Alessandro de Azambuja Gamboa	CREF001534-G/RS	01/01/2022 a 31/12/2024	Efetivo
Alexandre de Oliveira	CREF000836-G/RS	01/01/2022 a 31/12/2024	Efetivo
André Lopes	CREF008061-G/RS	01/01/2022 a 31/12/2024	Efetivo
Augusto Saleh	CREF010277-G/RS	01/01/2022 a 31/12/2024	Efetivo
Dayan Lazzaretti	CREF006852-G/RS	01/01/2022 a 31/12/2024	Efetivo
Felipe Martinez	CREF003930-G/RS	01/01/2022 a 31/12/2024	Efetivo
Kim Samuel	CREF007425-G/RS	01/01/2022 a 31/12/2024	Efetivo
Liliane Lamperti	CREF008800-G/RS	01/01/2022 a 31/12/2024	Efetivo
Tobias de Sá	CREF014070-G/RS	01/01/2022 a 31/12/2024	Efetivo
Vinícius Kaster	CREF001548-G/RS	01/01/2022 a 31/12/2024	Efetivo
Everton Silva Gomes	CREF002615-G/RS	30/10/2018 a 31/12/2024	Suplente
Ninon Rose Pinto Leal	CREF001350-G/RS	30/10/2018 a 31/12/2024	Suplente
Any Mery Lichtmann Lunardi	CREF001765-G/RS	30/10/2018 a 31/12/2024	Suplente
Liege Pereira Gauterio	CREF017513-G/RS	01/01/2022 a 31/12/2024	Suplente
Renata Schaefer	CREF023977-G/RS	01/01/2022 a 31/12/2024	Suplente
Sonia Maria Waengertner	CREF 007781-G/RS	01/01/2022 a 31/12/2024	Suplente

Os mandatos iniciados em 01/01/2022, terão duração de 3 anos. ²

¹ Resolução CONFEF nº 360/2018 - Art. 1º

² Resolução CONFEF nº 402/2021 - Art. 1º, § 4º, Resolução CONFEF nº 413/2021 - Art. 1

1.5 DIRETORIA

A Diretoria é o órgão que exerce as funções administrativas e executivas do Conselho. À Diretoria compete, entre outras funções, cumprir e fazer cumprir as disposições do Estatuto, do Regimento Interno e as deliberações do Plenário, preservar o patrimônio do CREF2/RS, desenvolver suas ações de forma planejada e transparente, apresentar ao Plenário o relatório anual das atividades administrativas, autorizar ou aprovar operações de crédito e contratos de qualquer natureza, desde que tenham como objetivo o interesse e as necessidades do CREF2/RS, gerenciar o quadro de pessoal e desempenhar as ações administrativas, financeiras e políticas do CREF2/RS.

Em 2022, a Diretoria teve a seguinte constituição:

Conselheiro	Registro	Mandato	Cargo
Alessandro de Azambuja Gamboa	CREF001534-G/RS	01/01/2022 a 31/12/2024	Presidente
Carla Tatiane Pretto da Rosa	CREF006564-G/RS	01/01/2022 a 31/12/2024	1ª Vice-Presidente
José Edgar Meurer	CREF001953-G/RS	01/01/2022 a 31/12/2024	2º Vice-Presidente
Bruno Bittencourt Araújo	CREF012860-G/RS	01/01/2022 a 31/12/2024	1º Secretário
Rodrigo Araújo Campos	CREF001530-G/RS	01/01/2022 a 31/12/2024	2º Secretário
Luciane Volpato Citadin	CREF000100-G/RS	01/01/2022 a 31/12/2024	1ª Tesoureira
Augusto Winkel Saleh	CREF010277-G/RS	01/01/2022 a 31/12/2024	2º Tesoureiro

1.6 ÓRGÃOS DE ASSESSORAMENTO

Os órgãos de assessoramento são órgãos de consultoria da Presidência, da Diretoria e do Plenário às quais compete analisar, instruir e emitir pareceres nos assuntos e processos que lhe forem designados.

Os órgãos de assessoramento estão divididos em permanentes, estabelecidos no Estatuto, e temporários, criados e extintos por deliberação do Plenário de acordo com a necessidade. Além destes, estabelecidos no Estatuto e Regimento Interno, têm-se as Câmaras Técnicas, criadas pela Resolução CREF2/RS 080/2014 que são grupos de trabalho e interlocução, de caráter permanente criado, como Órgãos de Assessoramento, e têm o intuito de discutir, criar e aprimorar, com especialistas de cada segmento e região, procedimentos e ações para cada área de atuação profissional. Estes grupos denominados de Câmaras Técnicas visam ampliar os espaços de participação da categoria na elaboração das políticas de gestão e intervenção.

1.6.1. ÓRGÃOS DE ASSESSORAMENTO

Os órgãos de assessoramento são órgãos de consultoria da Presidência, da Diretoria e do Plenário às quais compete analisar, instruir e emitir pareceres nos assuntos e processos que lhe forem designados. Eles estão divididos em permanentes, estabelecidos no Estatuto, e temporários, criados e extintos por deliberação do Plenário de acordo com a necessidade.

1.6.2. Comissões Permanentes

As Comissões contarão em suas composições com, no mínimo, 01 (um) Membro do CREF2/RS, podendo ser integradas por outros Profissionais de Educação Física registrados, bem como outros, sendo todos designados pelo Plenário. As Comissões Permanentes deverão ser presididas por Conselheiros, preferencialmente que não sejam Membros da Diretoria, sendo vedado a estes integrarem a Comissão de Controle e Finanças e a Comissão de Ética Profissional.



São elas:

- 1) Comissão de Controle e Finanças;
- 2) Comissão de Ética Profissional;
- 3) Comissão de Orientação e Fiscalização;
- 4) Comissão de Legislação e Normas;
- 5) Comissão de Ensino Superior e Preparação Profissional.
- 6) Comissão de Educação Física Escolar

Sendo suas constituições:

Comissão de Controle e Finanças: Membros: Alessandro de Freitas Gonçalves - CREF 005863-G/RS; Dayan Lazzaretti - CREF 006852-G/RS; Ninon Leal - CREF 001350-G/RS e Sonia Maria Waengertner - CREF 007781-G/RS.

Comissão de Ética Profissional: Membros: Felipe Gomes Martinez - CREF003930-G/RS; Eliana Alves Flores CREF002649-G/RS; Celso Luís Cardoso CREF004863-G/RS; Eduardo Merino CREF 004493-G/RS e Carlos de Andrade Castilhos - CREF 000877-G/RS.

Comissão de Orientação e Fiscalização: Carla Tatiane Pretto da Rosa CREF 006564- G/RS; Luciane Volpato Citadin - CREF 000100-G/RS; kim Samuel Tavares – CREF007425-G/RS; Alexandre Gonçalves de Oliveira – CREF000836-G/RS e Augusto Winkel Saleh – CREF010277-G/RS

Comissão de Legislação e Normas: Membros: Alexandre Gonçalves de Oliveira – CREF 000836-G/RS; Alessandro de Freitas Gonçalves – CREF 005863-G/RS; Felipe Gomes Martinez – CREF 003930-G/RS; Luciane Machado Paz – CREF 003952-G/RS e Augusto Winkel Saleh – CREF010277-G/RS.

Comissão de Educação Física Escolar: Membro: Jeane Arlete Marques Cazolato - CREF 000003-G/RS; Kim Samuel Tavares – CREF 007425-G/RS; Ninon Leal - CREF 001350-G/RS e Renata Schaefer - CREF 023977-G/RS e Sonia Maria Waengertner – CREF 007781-G/RS.

Comissão de Ensino Superior e Preparação Profissional: Membros: Liège Pereira Gautério – CREF 017513-G/RS; André Luiz Lopes – CREF008061-G/RS; Mauro Amâncio da Silva – CREF 001366-G/RS; Alessandra Dalla Rosa da Veiga – CREF 003814-G/RS e Helena Alves D' Azevedo – CREF 001069-G/RS.

2 FISCALIZAÇÃO E REGISTRO

2.1 REGISTRO

PESSOA FÍSICA

Registro de PF: 1890
Licenciatura: 481
Bacharel: 1114
Licenciado/Bacharel: 295
Provisionado: 9
Inclusão de Graduação: 225
Revigoreamento: 215
Transferência: 241
Emissão de CIP: 4435
Atualização Cadastral: 194
Envio de CIP: 871
PRV: 12
TMP: 1
ISE: 16
IMG: 9
BXA: 540

PESSOA JURÍDICA

Registro de PJ: 398
Emissão de Certificado: 1664
Envio de Certificado: 31
Inclusão de RT: 456
Exclusão de RT: 580
Atualização Cadastral: 162
Baixa de PJ: 257

Obs.: Os números de processos apontados são os que foram homologados em reunião Plenária.

2.2 FISCALIZAÇÃO

PERÍODO: 01/02/2022 - 28/02/2023

TOTAL DE VISITAS: 1.150

TOTAL DE DOCUMENTOS EMITIDOS: 1.415

Nº DE AUTOS DE FISCALIZAÇÃO LAVRADOS PARA PESSOAS JURÍDICAS - PJ: 516

Nº DE AUTOS DE FISCALIZAÇÃO LAVRADOS PARA SALAS DE ATIVIDADE FÍSICA -

SAF: 9

Nº DE AUTOS DE FISCALIZAÇÃO LAVRADOS PARA PESSOAS FÍSICAS - PF: 610

Nº DE NOTIFICAÇÕES EMITIDAS PARA PESSOAS FÍSICAS - NOTIF AOF: 0

Nº DE TERMOS DE VISITA LAVRADOS PARA PESSOAS JURÍDICAS - PJ: 251
Nº DE TERMOS DE VISITA LAVRADOS PARA SALAS DE ATIVIDADE FÍSICA - SAF: 29
Nº DE RELATÓRIO DE VISITA: 0
Nº DE RELATÓRIO DE VISTORIA: 0

TOTAL DE REGISTROS DE INFRAÇÕES DE PJ: 675
PESSOA JURÍDICA SEM REGISTRO: 186
PESSOA JURÍDICA COM QUADRO DE PROFISSIONAIS DE EDUCAÇÃO FÍSICA
DESATUALIZADO: 88
PESSOA JURÍDICA COM INSTALAÇÕES IRREGULARES: 0
PESSOA JURÍDICA SEM CERTIFICADO DE FUNCIONAMENTO EXPOSTO EM
LUGAR PÚBLICO E VISÍVEL E/OU VENCIDO: 0
ATOS CONSTITUTIVOS DESATUALIZADOS JUNTO AO CREF2/RS: 47
PESSOA JURÍDICA COM RESPONSÁVEL TÉCNICO AUSENTE OU SUBSTITUIÇÃO
NÃO COMUNICADA: 17
PERMITIR ATUAÇÃO DE DIPLOMADO EM EDUCAÇÃO FÍSICA SEM REGISTRO: 27
PERMITIR ATUAÇÃO DE PESSOA FÍSICA EXERCENDO ATIVIDADE PROFISSIONAL
DA EDUCAÇÃO FÍSICA - EXERCÍCIO ILEGAL DA PROFISSÃO: 135
PERMITIR A ATUAÇÃO DE PROFISSIONAL EM SITUAÇÃO IRREGULAR: COM
REGISTRO BAIXADO - SUSPENSO OU CANCELADO: 5
PERMITIR ATUAÇÃO DE ESTAGIÁRIO SEM SUPERVISÃO DE PROFISSIONAL
HABILITADO: 25
PESSOA JURÍDICA SEM PROFISSIONAL PRESENTE: 127
PERMITIR PROFISSIONAL EXERCENDO ATIVIDADE FORA DA ÁREA DE ATUAÇÃO:
18
PERMITIR ATUAÇÃO DE ESTUDANTE DE EDUCAÇÃO FÍSICA COMO ESTAGIÁRIO
COM TCE IRREGULAR OU AUSENTE: 0

TOTAL DE REGISTROS DE INFRAÇÕES DE PF: 835
DIPLOMADO EM EDUCAÇÃO FÍSICA SEM REGISTRO EXERCENDO ATIVIDADE
PROFISSIONAL: 44
PESSOA FÍSICA EXERCENDO ATIVIDADE PROFISSIONAL DA EDUCAÇÃO FÍSICA -
EXERCÍCIO ILEGAL DA PROFISSÃO: 235
RESPONSÁVEL TÉCNICO DESCUMPRINDO OBRIGAÇÕES INERENTES A FUNÇÃO:
246
INFRAÇÃO AO CÓDIGO DE ÉTICA: 279
PROFISSIONAL EXERCENDO ATIVIDADE FORA DA ÁREA DE ATUAÇÃO: 18
PROFISSIONAL EM ATIVIDADE COM REGISTRO SUSPENSO: 7
PROFISSIONAL COM REGISTRO EM OUTRO ESTADO: 6

PROCESSOS ADMINISTRATIVOS
143 PAF (PROCESSO ADMINISTRATIVO DE FISCALIZAÇÃO) ABERTOS NO
PERÍODO
97 DENÚNCIAS À COMISSÃO DE ÉTICA (DCE)
2609 (paf + legado) - 2077 (arquivados) = 532 PROCESSO

3 GESTÃO DE TI

3.1 Aquisições

Aquisição de body worm-(Câmera para uso corporal)

Aquisição de 07 Gravadores de vídeo digital, com GPS, memória de 64gb, bateria Ion-lítio recarregável, com carregador individual (com cabo USB+fonte +base), presilha e manual do usuário, conforme de acordo com as especificações do Termo de Referência.

Instalação de computadores Dell adquiridos em 2021 e recebidos em 2022

Substituição dos computadores, configuração, instalação e instruções aos usuários, do Registro e da Fiscalização nos equipamentos adquiridos com recursos provenientes do Confef, para utilização nas áreas fim.

Periféricos Registro

Instalação e treinamento no uso de periféricos para agilização do processo de registro de profissional.

- Câmeras hd.
- Leitores biométricos.
- Coletores de assinaturas.

Câmera Wi-Fi

Aquisição de câmera Inteligente Interna Wi-Fi Full HD com cartão de memória para armazenamento das gravações. Controlado pelo cliente, remotamente, através do smartphone, por aplicativo instalado, permitindo o acesso às gravações. Este equipamento está instalado na sub-sede de Pelotas.

Hd externo

Aquisição de equipamento para armazenamento de dados externo ao computador local. Disco rígido externo com cabo Usb 3.0, compatível com as versões Usb 2.0 para ser conectado ao computador ou notebook de maneira a não interferir no sistema operacional instalado. Este equipamento está instalado no PC e notebook do Procurado Jurídico.

Sistema ERP

Contratação emergencial de solução integrada de TI, baseada em arquitetura WEB e hospedada em serviço de Nuvem, para gestão integrada dos processos administrativos do Cref2rs.

O conselho Regional de Educação Física da 2ª Região do RS, utiliza-se desta plataforma web para a execução dos processos administrativos, bem como fornecer aos registrados acesso aos serviços de autoatendimento nas mais diversas solicitações. Ficar sem um sistema que dá suporte a estas atividades colocaria em risco a missão do conselho, que é dar suporte aos seus registrados, bem como orientar e fiscalizar as atividades dos profissionais de Educação Física. Sem o uso do sistema o Conselho não cumpriria com as suas atividades, tornando-se inoperante. Portanto vejo com bons olhos, esta contratação emergencial.

Descrição detalhada:

Os módulos a serem contratados são os abaixo elencados:

Sistema ERP seguinte(s) produto(s):

- a) Agenda Financeira - Agenda Financeira;
- b) Controle de Centro de Custos - CCCUSTO;
- c) Compras e Contratos - Compras&Contratos.Net;
- d) Sistema de Fiscalização - FISCALIZACAO;
- e) Sistema de Controle e Gestão TCU - GESTAO TCU.NET;
- f) Licitações - Licitações.Net;
- g) Portal Transparência - PORTAL TRANSPARÊNCIA.NET;
- h) Sistema de Controle e Acompanhamento de Processos - PROCESSOS;
- i) Sistema de Controle de Almoxarifado - SIALM;
- j) Sistema de Controle Cadastral e Financeiro - SISCAF.NET;
- k) Sistema de Controle Contábil e Orçamentário - SISCONT.NET;
- l) Sistema de Controle de Documentos e Protocolos - SISDOC;
- m) Sistema de Controle de Passagens e Diárias - SISPAD;
- n) Sistema de Controle Patrimonial - SISPAT;

Link de Internet Sede

Contratação de dois links fixos para acesso à internet, por empresas independentes, que atendam às exigências de velocidade e limites de tráfego especificadas neste documento, por meio de empresas especializadas para o fornecimento dos serviços na sede do CREF2/RS localizada na Rua Coronel Genuíno nº 421, conjunto 401, Centro Histórico, na cidade de Porto Alegre/RS, as quais deverão ser suficientes à viabilização dos serviços prestados pelo Órgão à sociedade, profissionais e empresas registradas, assim como, o exercício das atividades administrativas do Conselho, de forma ininterrupta, de acordo com as especificações e cláusula de SLA (Service Level Agreement – acordo de nível de serviços ou garantia de desempenho) especificadas.

Desenvolvimento de conteúdo Web (Site)

Desenvolvimento de Conteúdo Web em forma de páginas, selecionadas através de menus de contexto, de acordo com as necessidades do Cref2rs, com base no site atual em atividade. Este conteúdo será denominado de Site do Cref2rs, serviço de suporte técnico e manutenção mensal do site desenvolvido para o Cref2rs, para atender as novas demandas desta autarquia.

Firewall

Contratação de solução de firewall(barreira de proteção) de última geração de nível de entrada em aplicação de segurança de rede que consolidam capacidades avançadas para proteção contra ataques cibernéticos em uma solução compacta e financeiramente viável. Uma solução composta por hardware, software e serviços de segurança na manutenção da proteção contra ataques.

Switch

Aquisição de 2 switch 24 portas gerenciável com portas POE. Com funções avançadas de gerenciamento, portas POE (Power over Ethernet), que permitem o tráfego de dados e energia elétrica através do mesmo cabo de rede, fornecendo alimentação e conectividade para câmeras e telefones IP, pontos de acesso wireless e outros dispositivos compatíveis com o padrão IEEE 802.3at e IEEE 802.3af.

Videoconferência

Aquisição de solução econômica de videoconferência para salas de reunião de porte médio e grande para uso na sala de reuniões Plenárias do cref2rs, mais especificamente na comissão de Ética. Com de Solução Integrada de Videoconferência.

Upgrade notes Dell

Aquisição de 9 (nove) módulos de memória RAM com capacidade de 8 GB. compatível com Dell inspiron 7348. Tecnologia: DDR3L; Tensão: 1.35V; PC3L-12800S; Frequência: 1600Mhz.

Aquisição de 9 discos SSD(Solid State Drive ou unidade em estado sólido), com capacidade de 240GB.Unidades de armazenamento tipo SSD compatível com Dell inspiron 7348. Uso indicado para PCs desktop ou tudo em um e Notebooks; Desempenho com velocidades de leitura e gravação sequencial de até 540/520 MB/s, ou superior; Interface SATA de 6 Gb/s para garantir desempenho e compatibilidades otimizadas com o notebook.

No break

Aquisição Nobreak TS Shara UPS Senoidal Universal, 2200VA, 8 Tomadas, 4 Baterias, Entrada Bivolt Automática, Senoidal. Para proteção de servidores, microcomputadores, equipamentos eletrônicos e de telecomunicações.

Scanner de mesa colorido

Escâner de mesa duplex colorido com capacidade de digitalização dos dois lados de um documento em uma única passagem, com capacidade de digitalização de até 20 páginas por minuto. O scanner deve operar com documentos de até 21,6 x 152,4 cm/8,5 x 6,0 polegadas usando o alimentador de documentos automático para 20 folhas.

Access Point

Aquisição de 2 pontos de acesso (AP) adicionais para permitir conexão de internet de qualidade nas salas da sede do Cref2rs.



Serviços Google

Contratação de Solução Integrada de e-mail, pacote de Software de Escritório e Armazenamento, denominada Google Workspace Business Plus.

Link Internet Pelotas

Link de acesso à internet, em fibra óptica, disponibilizando conectividade à rede mundial internet com velocidade mínima de 600 Mbps, com garantia de 50% (cinquenta por cento) de velocidade do acesso com fornecimento de roteador.

Periféricos Genéricos

Aquisição de periféricos para modernização dos equipamentos de informática do CREFRS no intuito qualificar os recursos disponíveis no uso dos equipamentos, bem como substituir periféricos existentes danificados ou obsoletos (teclado e mouse, caixas de som e fones de ouvido). KIT TECLADO E MOUSE SEM FIO, FONE DE OUVIDO HEADSET USB ÁUDIO DIGITAL e CAIXAS DE SOM USB.

3.2 Suporte

Suporte aos usuários na utilização das ferramentas de informática em suas atividades fim. Atendimento de chamados para problemas técnicos ou necessidades de instrução na resolução de problemas pertinente à execução das atividades.

4 FINANCEIRO
4.1 GESTÃO ORÇAMENTÁRIA E FINANCEIRA

O orçamento referente ao exercício de 2022 foi estimado em R\$ 12.000.000,00 (doze milhões de reais), aprovado pela plenária do CONSELHO REGIONAL DE EDUCAÇÃO FÍSICA DA 2ª REGIÃO. No exercício em questão foi necessária reformulação considerando a necessidade do registro da rubrica 6.2.2.1.1.01.04.08.002-COTA PARTE – CONFEF, no valor de R\$ 2.200.000,00, conforme orientação do Confef, e do MCASP (Manual de Contabilidade Aplicada ao Setor Público), se fez necessária atualização da dotação inicial ficando o novo valor de R\$ 14.200.00,00 (quatorze milhões de reais).

O valor arrecadado no exercício foi da ordem de R\$ 11.029.970,99 (onze milhões, vinte e nove mil, novecentos e setenta reais e noventa e nove centavos) que corresponde a 104% do valor previsto.

	GRUPO DE DESPESAS DE	DESPESAS EMPENHADAS		DESPESAS LIQUIDADAS		DESPESAS PAGAS	
		2022	2021	2022	2021	2022	2021
	CRÉDITO DISPONÍVEL DESPESA CORRENTE	10.886.878,18	8.130.089,01	10.495.430,07	7.673.301,36	10.411.310,22	7.578.771,40
1	PESSOAL ENCARGOS SOCIAIS	6.398.136,19	5.257.474,39	6.397.666,19	5.102.906,67	6.313.546,34	5.008.376,71
	REMUNERAÇÃO PESSOAL	5.237.647,83	4.179.504,50	5.237.177,83	4.024.936,78	5.237.177,83	4.024.936,78
	ENCARGOS PATRONAIS	1.110.488,36	1.077.969,89	1.110.488,36	1.077.969,89	1.026.368,51	983.439,93
2	INDENIZAÇÕES TRABALHISTAS	50.000,00	0	50.000,00	0	50.000,00	0
	INDENIZAÇÕES TRABALHISTAS	50.000,00	0	50.000,00	0	50.000,00	0
	OUTRAS DESPESAS CORRENTES	4.488.741,99	2.872.614,62	4.097.763,88	2.570.394,69	4.097.763,88	2.570.394,69
3	BENEFÍCIOS ASSISTENCIAIS	6.102,06	5.874,76	5.544,84	4.778,54	5.544,84	4.778,54
4	USO DE BENS E SERVIÇOS	826.261,45	593.573,34	742.739,10	556.504,02	742.739,10	556.504,02
5	SERVIÇOS TERCEIROS PESSOAS JURÍDICAS	1.620.999,40	1.975.999,61	1.314.100,86	1.711.945,22	1.314.100,86	1.711.945,22
6	TRIBUTÁRIAS CONTRIBUTIVAS	1.936,34	11.289,54	1.936,34	11.289,54	1.936,34	11.289,54
	IMPOSTOS TAXAS	1.936,34	11.289,54	1.936,34	11.289,54	1.936,34	11.289,54
7	DEMAIS DESPESAS CORRENTES	1.770,05	0	1.770,05	0	1.770,05	
	TRANSFERÊNCIAS CORRENTES	1.833.918,47		1.833.918,47		1.833.918,47	
	COTA PARTE CONFEF	1.833.918,47		1.833.918,47		1.833.918,47	
8	DESPESAS FINANCEIRAS	197.754,22	285.877,37	197.754,22	285.877,37	197.754,22	285.877,37
	DESPESAS JUDICIAIS	41.104,53	54.054,13	41.104,53	54.054,13	41.104,53	54.054,13
	DESPESAS COM COBRANÇAS	98.851,87	140.275,48	98.851,87	140.275,48	98.851,87	140.275,48
	DESPESAS MIÚDAS DE PRONTO PAGAMENTO	43.593,70	33.813,95	43.593,70	33.813,95	43.593,70	33.813,95
	SENTENÇAS	14.204,12	57.733,81	14.204,12	57.733,81	14.204,12	57.733,81

JUDICIAIS							
CRÉDITO DISPONÍVEL							
DESPESA CAPITAL	DE	92.517,49	209.921,25	79.352,25	43.388,15	79.352,25	43.388,15
INVESTIMENTOS		92.517,49	209.921,25	79.352,25	43.388,15	79.352,25	43.388,15
OBRAS, INSTALAÇÕES REFORMAS	E	0	1.450,00	0	1.450,00	0	1.450,00
OBRAS INSTALAÇÕES	E	0	1.450,00	0	1.450,00	0	1.450,00
EQUIPAMENTOS MATERIAIS PERMANENTES	E	92.517,49	208.471,25	79.352,25	41.938,15	79.352,25	41.938,15
MÓVEIS UTENSÍLIOS ESCRITÓRIO	E DE	28.779,11	0	28.779,11	0	28.779,11	0
MÁQUINAS EQUIPAMENTOS	E	1.649,81	10.922,15	1.649,81	10.922,15	1.649,81	10.922,15
UTENSÍLIOS DE COPA E COZINHA	DE	3.530,57	0	3.370,17	0	3.370,17	0
EQUIPAMENTOS DE INFORMÁTICA E TELEFONIA	E	58.558,00	197.549,10	45.553,16	31.016,00	45.553,16	31.016,00

No exercício em referência 83% do montante foi aplicado em Despesas Correntes, 16% Transferências e 1% Despesas de Capital:

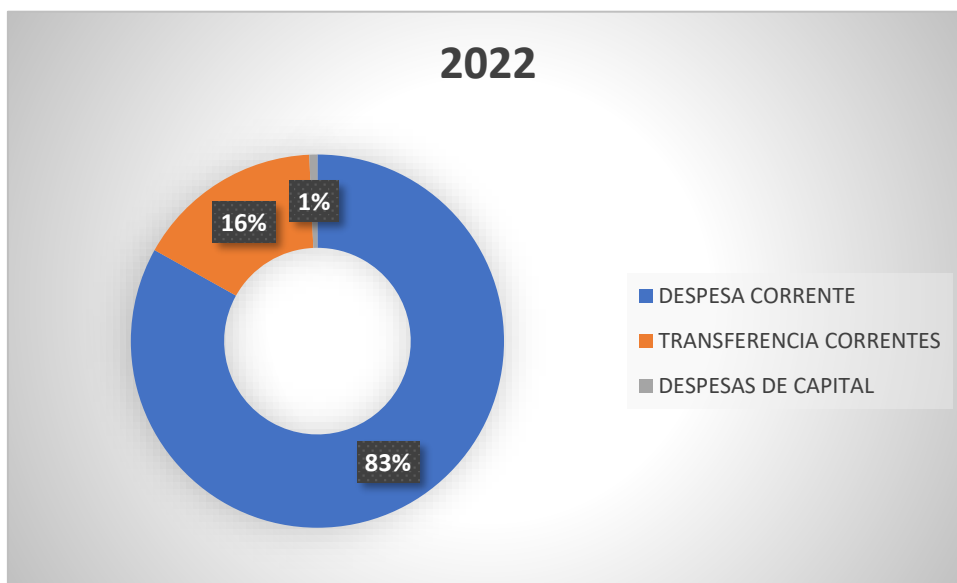

As despesas com pessoal representam 50% do total aplicado, observando um aumento de 20% em relação ao ano anterior, devido à progressão salarial de acordo com o PCCS. As despesas de transferências de capital representam 1% do total aplicado, já as despesas de uso de bens e serviços representam 22% do total aplicado.

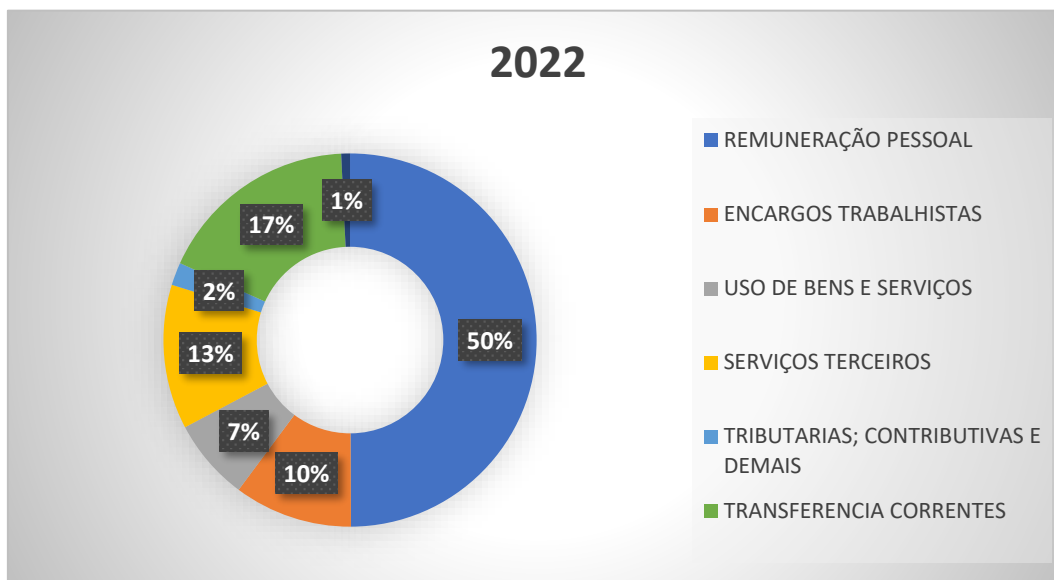

4.2 CONCLUSÃO

O Balanço Financeiro (BF) - é composto por um único quadro que evidencia a movimentação financeira das entidades do setor público, demonstrando:

- a. Receita orçamentária realizada e a despesa orçamentária executada, por fonte / destinação de recurso, discriminando as ordinárias e as vinculadas;
- b. Recebimentos e os pagamentos extra orçamentários;
- c. Transferências financeiras recebidas e concedidas, decorrentes ou independentes da execução orçamentária, destacando os aportes de recursos para o RPPS; e
- d. Saldo em espécie do exercício anterior e para o exercício seguinte.

Demonstração dos Fluxos de Caixa (DFC) - indicam quais foram as saídas e entradas de dinheiro no caixa durante o período, e as classifica em fluxos operacional, de investimento e de financiamento.

Notas Explicativas – fazem parte das demonstrações contábeis e nelas estão evidenciados os critérios utilizados na elaboração dos demonstrativos.

Avanços

No exercício de 2022, o Conselho Regional de Educação Física da 2ª Região, manteve o foco na melhoria da qualidade das informações contábeis, aprimorando a adoção do princípio da competência para receitas e despesas com reflexo nas Variações Patrimoniais.

Considerando que os normativos trazem orientações quanto aos procedimentos para elaboração e apresentação do Relatório de Gestão e do processo de Prestação de Contas, considerando ainda que a documentação apresentada para registro está alinhada aos procedimentos internos de controles, declaro que os Balanços Patrimonial, Financeiro, Orçamentário, o Demonstrativo de Execução de Restos a Pagar, as Demonstrações das Variações, e o Fluxo de Caixa, refletem a conformidade contábil das atividades encerradas em 31 de dezembro de 2022, quanto à situação orçamentária, financeira e patrimonial do Conselho Regional de Educação Física da 2ª Região, e de acordo com o Manual De Contabilidade Aplicada ao Setor Público.

Laisa da Rosa Mendes

Contadora CRC/RS 62943

Contadora do Conselho Regional de Educação Física da 2ª Região

BALANÇO ORÇAMENTÁRIO

RECEITAS ORÇAMENTÁRIAS	PREVISÃO INICIAL	PREVISÃO ATUALIZADA	RECEITAS REALIZADAS	SALDO
RECEITA CORRENTE	11.750.000,00	13.950.000,00	11.029.970,99	(2.920.029,01)
RECEITAS DE CONTRIBUIÇÕES	8.942.246,00	11.142.246,00	8.664.753,39	(2.477.492,61)
RECEITA DE CONTRIBUIÇÕES	8.942.246,00	11.142.246,00	8.664.753,39	(2.477.492,61)
ANUIDADES	8.942.246,00	11.142.246,00	8.664.753,39	(2.477.492,61)
ANUIDADE PESSOA FÍSICA	6.546.877,00	8.171.877,00	6.862.044,31	(1.309.832,69)
ANUIDADE PESSOA JURÍDICA	2.395.369,00	2.970.369,00	1.802.709,08	(1.167.659,92)
RECEITA DE SERVIÇOS	55.000,00	55.000,00	22.314,20	(32.685,80)
RECEITA DE ÔNUS SUCUMBÊNCIA	20.000,00	20.000,00	-	(20.000,00)
CUSTAS PROCESSUAIS	10.000,00	10.000,00	3.097,20	(6.902,80)
RECUPERAÇÃO DE DESPESAS POSTAIS E FOTOCÓPIAS	15.000,00	15.000,00	19.217,00	4.217,00
DEMAIS RECEITAS DIVERSAS	10.000,00	10.000,00	-	(10.000,00)
FINANCEIRAS	966.000,00	966.000,00	1.879.125,58	913.125,58
JUROS DE MORA SOBRE ANUIDADES	380.000,00	380.000,00	237.607,02	(142.392,98)
JUROS DE MORA SOBRE ANUIDADES	350.000,00	350.000,00	203.514,00	(146.486,00)
JUROS DE MORA SOBRE ANUIDADES - PF	350.000,00	350.000,00	203.514,00	(146.486,00)
JUROS DE MORA SOBRE ANUIDADES - PJ	30.000,00	30.000,00	34.093,02	4.093,02
JUROS DE MORA SOBRE MULTAS DE INFRAÇÕES	2.000,00	2.000,00	-	(2.000,00)
JUROS DE MORA S/MULTA INFRAÇÃO - PF	1.000,00	1.000,00	-	(1.000,00)
JUROS DE MORA S/MULTA INFRAÇÃO - PJ	1.000,00	1.000,00	-	(1.000,00)
ATUALIZAÇÃO MONETÁRIA	584.000,00	584.000,00	1.641.518,56	1.057.518,56
ATUALIZAÇÃO MONETÁRIA SOBRE ANUIDADES	50.000,00	50.000,00	463.746,45	413.746,45
ATUALIZAÇÃO MONETÁRIA S/ ANUIDADES - PF	45.000,00	45.000,00	389.635,38	344.635,38
ATUALIZAÇÃO MONETÁRIA S/ ANUIDADES - PJ	5.000,00	5.000,00	74.111,07	69.111,07
ATUALIZAÇÃO MONETÁRIA SOBRE MULTAS DE INFRAÇÕES	2.000,00	2.000,00	-	(2.000,00)
ATUALIZAÇÃO MONETÁRIA S/ MULTA INFRAÇÃO PF	1.000,00	1.000,00	-	(1.000,00)
ATUALIZAÇÃO MONETÁRIA S/ MULTA INFRAÇÃO PJ	1.000,00	1.000,00	-	(1.000,00)
MULTAS SOBRE ANUIDADES	50.000,00	50.000,00	46.285,40	(3.714,60)
MULTAS S/ ANUIDADES - PF	40.000,00	40.000,00	37.768,03	(2.231,97)
MULTAS S/ ANUIDADES - PJ	10.000,00	10.000,00	8.517,37	(1.482,63)

RECEITAS ORÇAMENTÁRIAS	PREVISÃO INICIAL	PREVISÃO ATUALIZADA	RECEITAS REALIZADAS	SALDO
REMUNERAÇÃO DE DEP. BANC. E APLICAÇÕES FINANCEIRAS	480.000,00	480.000,00	1.130.218,81	650.218,81
REMUNERAÇÃO DE TÍTULOS DE RENDA FIXA	480.000,00	480.000,00	1.130.218,81	650.218,81
ENCARGOS S/ MULTAS DE INFRAÇÃO	2.000,00	2.000,00	1.267,90	-732,1
ENCARGOS S/MULTAS DE INFRAÇÃO PF	1.000,00	1.000,00	559,63	-440,37
ENCARGOS S/MULTAS DE INFRAÇÃO PJ	1.000,00	1.000,00	708,27	-291,73
TRANSFERENCIAS CORRENTES	100.000,00	100.000,00	196.035,60	96.035,60
SUBVENÇÕES	100.000,00	100.000,00	196.035,60	96.035,60
OUTRAS RECEITAS CORRENTES	1.686.754,00	1.686.754,00	267.742,22	-1.419.011,78
MULTAS DE INFRAÇÕES	40.000,00	40.000,00	12.555,58	-27.444,42
MULTAS POR INFRAÇÕES - PF	20.000,00	20.000,00	1.743,94	-18.256,06
MULTAS POR INFRAÇÕES - PJ	20.000,00	20.000,00	10.811,64	-9.188,36
INDENIZAÇÕES E RESTITUIÇÕES	10.000,00	10.000,00	66.089,54	56.089,54
RESTITUIÇÕES	10.000,00	10.000,00	66.089,54	56.089,54
RECEITAS NÃO IDENTIFICADAS	1.636.754,00	1.636.754,00	189.097,10	-1.447.656,90
RECEITAS A CLASSIFICAR	10.000,00	10.000,00	-	-10.000,00
RECEBIMENTO DUPLICIDADE	5.000,00	5.000,00	-	-5.000,00
DEPOSITOS JUDICIAIS DIVIDA ATIVA	1.621.754,00	1.621.754,00	189.097,10	-1.432.656,90
RECEITA DE CAPITAL	250.000,00	250.000,00	-	-250.000,00
ALIENACAO DE BENS	250.000,00	250.000,00	-	-250.000,00
ALIENAÇÕES DE BENS MÓVEIS	50.000,00	50.000,00	-	-50.000,00
VEÍCULOS	50.000,00	50.000,00	-	-50.000,00
ALIENAÇÕES DE BENS IMÓVEIS	200.000,00	200.000,00	-	-200.000,00
SALAS / IMOVEIS	200.000,00	200.000,00	-	-200.000,00
RECURSOS ARRECADADOS EM EXERCÍCIOS ANTERIORES	-	-	-	-
SUB-TOTAL DAS RECEITAS	12.000.000,00	14.200.000,00	11.029.970,99	-3.170.029,01
DÉFICIT	-	-	-	-
TOTAL	12.000.000,00	14.200.000,00	11.029.970,99	-3.170.029,01

DESPESAS ORÇAMENTÁRIAS	DOTAÇÃO ATUALIZADA	DESPESAS EMPENHADAS	DESPESAS LIQUIDADAS	DESPESAS PAGAS	SALDO DOTAÇÃO
CRÉDITO DISPONÍVEL DESPESA CORRENTE	13.570.000	10.886.878,18	10.495.430,07	10.411.310,22	2.683.121,82
PESSOAL E ENCARGOS SOCIAIS	7.314.738,05	6.398.136,19	6.397.666,19	6.313.546,34	916.601,86
REMUNERAÇÃO PESSOAL	6.124.972,27	5.237.647,83	5.237.177,83	5.237.177,83	887.324,44
SALÁRIOS E ORDENADOS	3.225.804,22	2.989.383,46	2.989.383,46	2.989.383,46	236.420,76
GRATIFICAÇÃO POR EXERCÍCIO DE CARGOS	2.51.945,96	243.274,04	243.274,04	243.274,04	8.671,92
GRATIFICAÇÃO DE NATAL - 13º SALÁRIO	2.94.910,32	292.836,29	292.836,29	292.836,29	2.074,03
FÉRIAS E 1/3 DE FÉRIAS	4.77.311,77	462.058,93	462.058,93	462.058,93	15.252,84
ABONO PECUNIÁRIO DE FÉRIAS	40.000	37.302,70	37.302,70	37.302,70	2.697,30
HORAS EXTRAS	5.000	-	-	-	5.000,00
VALE TRANSPORTE	280.000	146.878,13	146.878,13	146.878,13	133.121,87
VALE REFEIÇÃO	501.000	259.434,81	259.434,81	259.434,81	241.565,19
VALE ALIMENTAÇÃO	448.000	421.085,66	421.085,66	421.085,66	26.914,34
PLANO DE SAÚDE	600.000	385.393,81	384.923,81	384.923,81	214.606,19
OUTROS BENEFÍCIOS	1.000	-	-	-	1.000,00
ENCARGOS PATRONAIS	1.139.765,78	1.110.488,36	1.110.488,36	1.026.368,51	29.277,42
INSS - ENTIDADE	753.606	738.142,68	738.142,68	678.174,33	15.463,32
FGTS	347.065,83	335.619,83	335.619,83	314.303,39	11.446,00
PIS/PASEP	39.093,95	36.725,85	36.725,85	33.890,79	2.368,10
INDENIZAÇÕES TRABALHISTAS	50.000	50.000,00	50.000,00	50.000,00	-
INDENIZAÇÕES TRABALHISTAS	50.000	50.000,00	50.000,00	50.000,00	-
OUTRAS DESPESAS CORRENTES	6.255.261,95	4.488.741,99	4.097.763,88	4.097.763,88	1.766.519,96
BENEFÍCIOS ASSISTENCIAIS	10.000	6.102,06	5.544,84	5.544,84	3.897,94
USO DE BENS E SERVIÇOS	1.301.610	826.261,45	742.739,10	742.739,10	475.348,55
MATERIAL DE CONSUMO	222.985	119.283,56	99.525,56	99.525,56	103.701,44
MATERIAL DE EXPEDIENTE	22.000	10.859,20	10.859,20	10.859,20	11.140,80
MATERIAL PARA DIVULGAÇÃO	0	-	-	-	-
MATERIAL DE INFORMÁTICA	23.000	20.504,00	20.504,00	20.504,00	2.496,00
MATERIAIS ELÉTRICOS E TELEFONIA	4.000	-	-	-	4.000,00
MATERIAIS PARA MANUTENÇÃO DE BENS	1.500	-	-	-	1.500,00
MATERIAL DE COPA E COZINHA	1.000	-	-	-	1.000,00
UNIFORMES (EPI)	5.000	-	-	-	5.000,00
GÊNEROS DE ALIMENTAÇÃO	10.000	2.980,00	722	722	7.020,00
MATERIAL DE HIGIENE E LIMPEZA	12.000	620,7	620,7	620,7	11.379,30
BENS MÓVEIS NÃO ATIVÁVEIS	3.000	-	-	-	3.000,00
MATERIAIS DE DISTRIBUIÇÃO GRATUITA	10.000	-	-	-	10.000,00
PRÊMIOS, DIPLOMAS, PLACAS E MEDALHAS	1.485	1.485,00	1.485,00	1.485,00	-
COMBUSTÍVEIS E LUBRIFICANTES	100.000	70.601,66	53.101,66	53.101,66	29.398,34

DESPESAS ORÇAMENTÁRIAS	DOTAÇÃO ATUALIZADA	DESPESAS EMPENHADAS	DESPESAS LIQUIDADAS	DESPESAS PAGAS	SALDO DOTAÇÃO
OUTROS MATERIAIS DE CONSUMO	30.000	12.233,00	12.233,00	12.233,00	17.767,00
DIÁRIAS	239.440	96.917,24	96.917,24	96.917,24	142.522,76
DIÁRIAS - FUNCIONÁRIOS	79.740	11.001,50	11.001,50	11.001,50	68.738,50
DIÁRIAS - CONSELHEIROS / CONVIDADOS	159.700	85.915,74	85.915,74	85.915,74	73.784,26
AUXÍLIO REPRESENTAÇÃO	452.485	412.486,56	412.486,56	412.486,56	39.998,44
HOSPEDAGENS E ALIMENTAÇÃO	208.500	125.998,00	91.454,29	91.454,29	82.502,00
HOSPEDAGENS E ALIMENTAÇÃO	208.500	125.998,00	91.454,29	91.454,29	82.502,00
HOSPEDAGENS E ALIMENTAÇÃO - FUNCIONÁRIOS	192.000	121.197,21	86.653,50	86.653,50	70.802,79
HOSPEDAGENS E ALIMENTAÇÃO -	16.500	4.800,79	4.800,79	4.800,79	11.699,21
DESPESA COM LOCOMOÇÃO	178.200	71.576,09	42.355,45	42.355,45	106.623,91
PEDÁGIOS	9.000	2.629,92	-	-	6.370,08
FRETES E TRANSPORTES DE ENCOMENDAS	1.000	-	-	-	1.000,00
PASSAGENS - FUNCIONÁRIOS	85.762,50	15.729,44	15.729,44	15.729,44	70.033,06
PASSAGENS - FUNCIONÁRIOS	85.762,50	15.729,44	15.729,44	15.729,44	70.033,06
PASSAGENS - CONSELHEIROS / CONVIDADOS	82.437,50	53.216,73	26.626,01	26.626,01	29.220,77
SERVIÇOS DE TERCEIROS - PESSOAS JURÍDICAS	2.480.651,95	1.620.999,40	1.314.100,86	1.314.100,86	859.652,55
SERVIÇOS DE ASSESSORIA E CONSULTORIA	295.000	146.930,00	110.959,00	110.959,00	148.070,00
SERVIÇOS DE INSTRUTORES E APRIMORAMENTO	13.080	13.080,00	13.080,00	13.080,00	-
SERVIÇOS DE CONTABILIDADE E AUDITORIA CONTÁBIL	70.000	63.600,00	58.300,00	58.300,00	6.400,00
SERVIÇOS DE INFORMÁTICA	530.171,67	454.904,74	352.551,87	352.551,87	75.266,93
SERVIÇOS DE LIMPEZA	55.000	3.001,53	3.001,53	3.001,53	51.998,47
SERVIÇOS DE SEGURANÇA E VIGILÂNCIA PREDIAL	12.800	-	-	-	12.800,00
SERVIÇOS DE MEDICINA DO TRABALHO	25.000	19.362,00	11.562,00	11.562,00	5.638,00
SERVIÇOS DE CONCURSO PÚBLICO ADMISSINAL	40.000	-	-	-	40.000,00
ESTÁGIOS	40.000	40.000,00	32.585,00	32.585,00	-
SERVIÇOS FOTOGRÁFICOS E VÍDEOS	0	-	-	-	-
SERVIÇOS DE PUBLICIDADE INSTITUCIONAL	24.500	7.630,00	7.630,00	7.630,00	16.870,00
SERVIÇOS DE CARTÓRIO	500	-	-	-	500
DEMAIS SERVIÇOS ADMINISTRATIVOS E OPERACIONAIS	74.000	3.650,00	2.900,00	2.900,00	70.350,00
SEGUROS DE BENS MÓVEIS	10.000	6.251,49	6.251,49	6.251,49	3.748,51
SEGUROS DE BENS IMÓVEIS	7.000	1.315,38	1.315,38	1.315,38	5.684,62
LOCAÇÃO DE BENS MÓVEIS, MÁQ. E EQUIPAMENTOS	403.500	320.691,72	293.934,64	293.934,64	82.808,28
LOCAÇÃO DE BENS IMÓVEIS	100.000	62.420,00	56.171,08	56.171,08	37.580,00
CONDOMÍNIOS	85.000	69.569,34	65.924,07	65.924,07	15.430,66
MANUTENÇÃO E CONSERVAÇÃO DE BENS MÓVEIS	9.339,62	1.670,94	1.670,94	1.670,94	7.668,68
MANUTENÇÃO E CONSERVAÇÃO DE BENS IMÓVEIS	50.000	-	-	-	50.000,00

DESPESAS ORÇAMENTÁRIAS	DOTAÇÃO ATUALIZADA	DESPESAS EMPENHADAS	DESPESAS LIQUIDADAS	DESPESAS PAGAS	SALDO DOTAÇÃO
MANUTENÇÃO E CONSERVAÇÃO DE VEÍCULOS	15.000	2.495,00	2.495,00	2.495,00	12.505,00
SERVIÇOS DE ENERGIA ELÉTRICA	80.000	30.916,47	30.916,47	30.916,47	49.083,53
SERVIÇOS DE ÁGUA E ESGOTO	10.000	781,17	781,17	781,17	9.218,83
POSTAGEM DE CORRESPONDÊNCIA	139.260,66	129.190,42	92.160,65	92.160,65	10.070,24
SERVIÇOS DE TELECOMUNICAÇÕES	110.000	75.362,96	50.244,36	50.244,36	34.637,04
SERVIÇOS DE INTERNET	120.000	69.792,82	61.908,12	61.908,12	50.207,18
SERVIÇOS DE ASSINATURAS	5.000	-	-	-	5.000,00
PUBLICAÇÕES TÉCNICAS ADMINISTRATIVAS	47.000	31.531,35	31.531,35	31.531,35	15.468,65
IMPRESSOS GRÁFICOS	9.500	6.817,00	6.817,00	6.817,00	2.683,00
CÓPIAS E MICROFILMAGEM DE DOCUMENTOS	100.000	60.035,07	19.409,74	19.409,74	39.964,93
TRIBUTÁRIAS E CONTRIBUTIVAS	10.000	1.936,34	1.936,34	1.936,34	8.063,66
IMPOSTOS E TAXAS	10.000	1.936,34	1.936,34	1.936,34	8.063,66
DEMAIS DESPESAS CORRENTES	8.000	1.770,05	1.770,05	1.770,05	6.229,95
INFRAÇÕES, JUROS E MULTAS RECEBIDAS	8.000	1.770,05	1.770,05	1.770,05	6.229,95
TRANSFERÊNCIAS CORRENTES	2.200.000	1.833.918,47	1.833.918,47	1.833.918,47	366.081,53
COTA PARTE - CONFEEF	2.200.000	1.833.918,47	1.833.918,47	1.833.918,47	366.081,53
DESPESAS JUDICIAIS	45.000	41.104,53	41.104,53	41.104,53	3.895,47
DESPESAS COM COBRANÇAS	110.000	98.851,87	98.851,87	98.851,87	11.148,13
DESPESAS MIÚDAS DE PRONTO PAGAMENTO	60.000	43.593,70	43.593,70	43.593,70	16.406,30
SENTENÇAS JUDICIAIS	20.000	14.204,12	14.204,12	14.204,12	5.795,88
DEVOLUÇÃO DE ANUIDADE E OUTRAS RECEITAS	10.000	-	-	-	10.000,00
CRÉDITO DISPONÍVEL DESPESA DE CAPITAL	630.000	92.517,49	79.352,25	79.352,25	537.482,51
INVESTIMENTOS	630.000	92.517,49	79.352,25	79.352,25	537.482,51
EQUIPAMENTOS E MATERIAIS PERMANENTES	340.000	92.517,49	79.352,25	79.352,25	247.482,51
MÓVEIS E UTENSÍLIOS DE ESCRITÓRIO	100.000	28.779,11	28.779,11	28.779,11	71.220,89
MÁQUINAS E EQUIPAMENTOS	100.000	1.649,81	1.649,81	1.649,81	98.350,19
UTENSÍLIOS DE COPA E COZINHA	10.000	3.530,57	3.370,17	3.370,17	6.469,43
EQUIPAMENTOS DE INFORMÁTICA E TELEFONIA	130.000	58.558,00	45.553,16	45.553,16	71.442,00
INTANGÍVEL	100.000	-	-	-	100.000,00
SOFTWARE	100.000	-	-	-	100.000,00
SUB-TOTAL DAS DESPESAS	14.200.000	10.979.395,67	10.574.782,32	10.490.662,47	3.220.604,33
SUPERÁVIT	0	50.575,32	-	-	50.575,32
TOTAL	14.200.000	11.029.970,99	10.574.782,32	10.490.662,47	3.170.029,01

BALANÇO PATRIMONIAL

CONSELHO REGIONAL DE EDUCAÇÃO FÍSICA DA 2ª REGIÃO - CNPJ: 03.566.870/0001-10

Período: 01/01/2022 a 31/12/2022

ATIVO			PASSIVO		
Especificação	Exercício Atual	Exercício Anterior	Especificação	Exercício Atual	Exercício Anterior
ATIVO CIRCULANTE	42.638.685,44	39.948.418,22	PASSIVO CIRCULANTE	1.851.809,37	1.548.994,70
CAIXA E EQUIVALENTES CAIXA	9.748.311,17	9.621.034,86	OBRIGAÇÕES TRABALHISTAS, PREVIDENCIÁRIAS ASSISTENCIAIS PAGAR A CURTO PRAZO	106.545,92	94.529,96
CRÉDITOS A CURTO PRAZO	32.649.291,96	29.904.294,75	EMPRÉSTIMOS FINANCIAMENTOS CURTO PRAZO	-	-
DEMAIS CRÉDITOS VALORES A CURTO PRAZO	215.172,51	327.985,46	FORNECEDORES CONTAS A PAGAR A CURTO PRAZO	623.110,71	232.282,59
INVESTIMENTOS APLICACIONES TEMPORÁRIAS A CURTO PRAZO	-	-	OBRIGAÇÕES FISCAIS A CURTO PRAZO	6.893,03	10.171,69
ESTOQUES	25.909,80	94.153,27	OBRIGAÇÕES DE REPARTIÇÃO OUTROS ENTES	-	-
VARIAÇÕES PATRIMONIAIS DIMINUTIVAS ANTECIPADAMENTE PAGAS	-	949,88	PROVISÕES CURTO PRAZO	607.079,73	558.071,48
	-	-	DEMAIS OBRIGAÇÕES A CURTO PRAZO	508.179,98	653.938,98
ATIVO NÃO-CIRCULANTE	21.083.983,23	20.933.507,63	PASSIVO NÃO-CIRCULANTE	506,18	506,18
ATIVO REALIZÁVEL A LONGO PRAZO	15.965.326,79	15.965.326,79	OBRIGAÇÕES TRABALHISTAS, PREVIDENCIÁRIAS ASSISTENCIAIS PAGAR A LONGO PRAZO	-	-
CRÉDITOS A LONGO PRAZO	15.965.326,79	15.965.326,79	EMPRÉSTIMOS FINANCIAMENTOS LONGO PRAZO	-	-
DÍVIDA TRIBUTÁRIA ATIVA	15.965.326,79	6.516.917,83	FORNECEDORES LONGO PRAZO	-	-
IMOBILIZADO	5.046.647,16	4.896.171,56	PROVISÕES LONGO PRAZO	506,18	506,18
BENS MÓVEIS	3.524.579,75	3.278.805,24	RESULTADO DIFERIDO	-	-
BENS IMÓVEIS (-) DEPRECIACÃO, EXAUSTÃO AMORTIZAÇÃO ACUMULADAS	1.001.681,34C	906.382,43C		-	-
INTANGÍVEL	72.009,28	72.009,28		-	-
SOFTWARES	131.542,47	131.542,47		-	-
(-) AMORTIZAÇÃO ACUMULADA	59.533,19C	59.533,19C		-	-
			TOTAL DO PASSIVO	1.852.315,55	1.549.500,88

		PATRIMÔNIO LÍQUIDO		
		Exercício Atual	Exercício Anterior	
	Patrimônio Social e Capital Social	0	0	
	Ajuste de avaliação Patrimonial	0	0	
	Demais Reservas	0	0	
	Resultados Acumulados	61.870.353,12	59.332.424,97	
	TOTAL DO PATRIMÔNIO LÍQUIDO	61.870.353,12	59.332.424,97	
TOTAL	63.722.668,67	60.881.925,85	TOTAL	63.722.668,67
ATIVO FINANCEIRO	9937241,72	5865822,03	PASSIVO FINANCEIRO	2.256.422,72
ATIVO PERMANENTE	53785426,95	55016103,82	PASSIVO PERMANENTE	506,18
SALDO PATRIMONIAL			61.465.739,77	58.709.104,22

Compensações

s

ESPECIFICAÇÃO	Exercício	Exercício	ESPECIFICAÇÃO	Exercício	Exercício
Saldo do Atos Potenciais Ativos	Atual	Anterior	Saldo do Atos Potenciais Passivos	Atual	Anterior
Execução de Garantias e Contragarantias Recebidas	0	0	Execução de Garantias e Contragarantias Concedidas	0	0
Execução de Direitos Conveniados	0	0	Execução de Obrigações Conveniadas	0	0
Execução de Direitos Contratuais	0	0	Execução de Obrigações Contratuais	0	0
Execução de Outros Atos Potenciais do Ativo	0	0	Execução de Outros Atos do Passivo	0	0
TOTAL	0	0	TOTAL	0	0

Quadro do Superávit/Déficit Financeiro

	Exercício Atual	Exercício Anterior
Superávit Financeiro	7.680.819,00	4.251.578,06

DEMONSTRAÇÕES DAS VARIAÇÕES PATRIMONIAIS

VARIAÇÕES PATRIMONIAIS QUANTITATIVAS					
	Exercício Atual	Exercício Anterior		Exercício Atual	Exercício Anterior
VARIAÇÃO PATRIMONIAL AUMENTATIVA	13.506.535,66	10.385.842,48	VARIAÇÃO PATRIMONIAL DIMINUTIVA	10.968.607,51	9.890.871,90
CONTRIBUIÇÕES	11.141.318,06	5.998.571,31	PESSOAL E ENCARGOS	6.498.886,23	4.419.227,01
CONTRIBUIÇÕES SOCIAIS	11.141.318,06	5.998.571,31	REMUNERAÇÃO DE PESSOAL	5.332.853,03	3.472.348,56
CONTRIBUIÇÕES SOCIAIS	11.141.318,06	5.998.571,31	REMUNERAÇÃO A PESSOAL	5.332.853,03	3.472.348,56
EXPLORAÇÃO E VENDA DE BENS, SERVIÇOS E DIREITOS	22.314,20	32.746,95	ENCARGOS PATRONAIS	1.110.488,36	946.878,45
EXPLORAÇÃO DE BENS DIREITOS E PRESTAÇÃO DE SERVIÇOS	22.314,20	32.746,95	ENCARGOS PATRONAIS	1.110.488,36	946.878,45
VALOR BRUTO DE EXPLORAÇÃO DE BENS E DIREITOS E PRESTAÇÃO DE SERVIÇOS	22.314,20	32.746,95	BENEFÍCIOS A PESSOAL	5.544,84	0
VARIAÇÕES PATRIMONIAIS AUMENTATIVAS FINANCEIRAS	1.891.681,16	398.541,51	BENEFÍCIOS A PESSOAL	5.544,84	0
JUROS E ENCARGOS DE MORA	250.162,60	5.174,10	OUTRAS VARIAÇÕES PATRIMONIAIS DIMINUTIVAS - PESSOAL E ENCARGOS	50.000,00	0
JUROS E ENCARGOS DE MORA SOBRE FORNECIMENTOS DE BENS E SERVIÇOS	250.162,60	5.174,10	INDENIZAÇÕES E RESTITUIÇÕES TRABALHISTAS	50.000,00	0
VARIAÇÕES MONETÁRIAS E CAMBIAIS	463.746,45	0	BENEFÍCIOS PREVIDENCIÁRIOS ASSISTENCIAIS	468,28	4.778,54
OUTRAS VARIAÇÕES MONETÁRIAS E CAMBIAIS	463.746,45	0	BENEFÍCIOS ASSISTENCIAIS	468,28	4.778,54
OUTRAS VARIAÇÕES PATRIMONIAIS AUMENTATIVAS FINANCEIRAS	1.177.772,11	393.367,41	BENEFÍCIOS ASSISTENCIAIS CONSOLIDAÇÃO	- 468,28	4.778,54
MULTAS SOBRE ANUIDADES	1.176.504,21	393.367,41	USO DE BENS, SERVIÇOS E CONSUMO DE CAPITAL FIXO	2.433.782,74	2.331.840,05
ENCARGOS S/ MULTAS DE INFRAÇÃO	1.267,90	0	USO DE MATERIAL DE CONSUMO	166.751,51	69.851,24
TRANSFERÊNCIAS RECEBIDAS	196.035,60	0	CONSUMO DE MATERIAL	166.751,51	69.851,24
TRANSFERÊNCIAS INTRAGOVERNAMENTAIS	196.035,60	0	SERVIÇOS	2.171.732,32	2.182.616,97
TRANSFERÊNCIAS INTRAGOVERNAMENTAIS	196.035,60	0	DIARIAS	509.403,80	412.714,18
OUTRAS VARIAÇÕES PATRIMONIAIS AUMENTATIVAS	255.186,64	3.955.982,71	SERVIÇOS TERCEIROS - PESSOAS FÍSICAS	133.809,74	61.351,85
DIVERSAS VARIAÇÕES PATRIMONIAIS AUMENTATIVAS	255.186,64	3.955.982,71	SERVIÇOS TERCEIROS - PESSOAS JURÍDICAS	1.528.518,78	1.708.550,94
INDENIZAÇÕES	66.089,54	52.517,33	DEPRECIACAO, AMORTIZACAO	95.298,91	79.371,84

				EXAUSTAO		
REVERSÃO DE PROVISÕES	0	11.552,06		DEPRECIACAO	95.298,91	62.412,20
VARIAÇÕES PATRIMONIAIS AUMENTATIVAS DECORRENTES DE FATOS GERADORES DIVERSOS	189.097,10	3.891.913,32		AMORTIZACAO	0	16.959,64
	0	0		TRANSFERÊNCIAS CONCEDIDAS	1.833.918,47	2.073.621,29
	0	0		TRANSFERÊNCIAS INTRAGOVERNAMENTAIS	1.833.918,47	2.073.621,29
	0	0		S TRANSFERÊNCIA INTRAGOVERNAMENTAIS	1.833.918,47	2.073.621,29
	0	0		TRIBUTÁRIAS	2.027,52	12.143,44
	0	0		IMPOSTOS, TAXAS E CONTRIBUIÇÕES DE MELHORIA	2.027,52	12.143,44
	0	0		IMPOSTOS	2.027,52	12.143,44
	0	0		OUTRAS VARIAÇÕES PATRIMONIAIS DIMINUTIVAS	199.524,27	1.049.261,57
	0	0		DIVERSAS VARIAÇÕES PATRIMONIAIS DIMINUTIVAS	199.524,27	1.049.261,57
	0	0		VARIAÇÕES PATRIMONIAIS DIMINUTIVAS DECORRENTES DE FATOS GERADORES DIVERSOS	199.524,27	1.049.261,57
Total das Variações Ativa:	13506535,66	10385842,48		Total das Variações Passivas:	10968607,51	9890871,9
RESULTADO PATRIMONIAL						
Déficit do Exercício				Superávit do Exercício	2537928,15	494970,58
Total	13506535,66	10385842,48		Total	13506535,66	10385842,48

INGRESSOS				DISPÊNDIOS			
ESPECIFICAÇÃO	Exercício 2022	Atual	Exercício Anterior 2021	ESPECIFICAÇÃO	Exercício 2022	Atual	Exercício Anterior 2021
	2022		2021		2022		2021
Receita Orçamentária	11.029.970,99		10.398.244,96	Despesa Orçamentária	10.979.395,67		8.340.010,26
RECEITA REALIZADA	11.029.970,99		10.398.244,96	CREDIT O EMPENHADO A LIQUIDAR	404.613,35		623.320,75
RECEITA CORRENTE	11.029.970,99		10.398.244,96	CREDIT O EMPENHADO LIQUIDADO	84.119,85		94.529,96
RECEITAS DE CONTRIBUIÇÕES	8.664.753,39		6.024.565,20	CREDIT O EMPENHADO - PAGO	10.490.662,47		7.622.159,55
RECEITA DE CONTRIBUIÇÕES	8.664.753,39		6.024.565,20	DESP ESA CORRENTE	10.411.310,22		7.578.771,40
ANUIDADES	8.664.753,39		6.024.565,20	PES SOAL ENCARGOS SOCIAIS	5.287.177,83		4.024.936,78
RECEITA DE SERVIÇOS	22.314,20		32.753,29	EN CARGOS PATRONAIS	1.026.368,51		983.439,93
FINANCEIRAS	1.891.681,16		398.535,17	OU TRAS DESPESAS CORRENTES	4.097.763,88		2.570.394,69
JUROS DE MORA SOBRE ANUIDADES	237.607,02			DESP ESA DE CAPITAL	79.352,25		43.388,15
JUROS DE MORA SOBRE ANUIDADES	237.607,02			INV ESTIMENTOS	79.352,25		43.388,15
ATUALIZAÇÃO MONETÁRIA	1.654.074,14		398.535,17				
ATUALIZAÇÃO MONETÁRIA SOBRE ANUIDADES	389.635,38						
ATUALIZAÇÃO MONETÁRIA SOBRE MULTAS DE INFRAÇÕES	12.555,58		5.174,10				
MULTAS SOBRE ANUIDADES	120.396,47						
REMUNERAÇÃO DE DEP. BANC. E APLICAÇÕES FINANCEIRAS	1.130.218,81		393.361,07				
ENCARGOS S/ MULTAS DE INFRAÇÃO	1.267,90						

TRANSFERÊNCIAS CORRENTES	196.035,60				
OUTRAS RECEITAS CORRENTES	255.186,64	3.942.391,30			
DÍVIDA ATIVA		3.830.907,95			
DÍVIDA ATIVA		3.830.907,95			
INDENIZAÇÕES E RESTITUIÇÕES	66.089,54	52.517,33			
RECEITAS NÃO IDENTIFICADAS	189.097,10	58.966,02			
Transferências Financeiras Recebidas			Transferências Financeiras Concedidas		
Recebimentos Extraorçamentários	7.364.671,86	5.125.694,46	Pagamentos Extraorçamentários	7.287.970,87	6.383.773,47
Inscrição de Restos a Pagar Não Processados	404.613,35	623.320,75	Pgto. de Restos a Pagar Não Processados	475.107,44	
Inscrição de Restos a Pagar Processados	84.119,85	94.529,96	Pgts. de Restos a Pagar Processados	94.529,96	237.400,66
Depósitos Restituíveis e Valores Vinculados	1.160.858,17	1.168.538,48	Depósitos Restituíveis e Valores Vinc	965.770,18	874.749,45
Outros Recebimentos Extraorçamentários	5.715.080,49	3.239.305,27	Outros Pagamentos Extraorçamentários	5.752.563,29	5.271.623,36
Saldo em espécie Exercício Anterior	9.633.167,02	8.833.011,33	Saldo em espécie para o Exercício Seguinte	9.760.443,33	9.633.167,02
Caixa e Equivalente de Caixa	9.621.034,86	8.820.879,17	Caixa e Equivalente de Caixa	9.748.311,17	9.621.034,86
Depósitos. Rest. Vlrs Vinculados	12.132,16	12.132,16	Depósitos. Rest. Vlrs Vinculados	12.132,16	12.132,16
Total:	28.027.809,87	24.356.950,75		28.027.809,87	24.356.950,75

DEMONSTRAÇÃO FLUXO DE CAIXA

	Atual	Exercício Anterior	Exercício 2021
FLUXO DE CAIXA DAS ATIVIDADES DAS OPERAÇÕES	2022		2021
INGRESSOS			
RECEITA CORRENTE	11.029.970,99		10.398.244,96
RECEITAS DE CONTRIBUIÇÕES	8.664.753,39		6.024.565,20
RECEITA DE CONTRIBUIÇÕES	8.664.753,39		6.024.565,20
ANUIDADES	8.664.753,39		6.024.565,20
RECEITA DE SERVIÇOS	22.314,20		32.753,29
FINANCEIRAS	1.891.681,16		398.535,17
JUROS DE MORA SOBRE ANUIDADES	237.607,02		0,00
JUROS DE MORA SOBRE ANUIDADES	237.607,02		0,00
ATUALIZAÇÃO MONETÁRIA	1.654.074,14		398.535,17
ATUALIZAÇÃO MONETÁRIA SOBRE ANUIDADES	389.635,38		0,00
ATUALIZAÇÃO MONETÁRIA SOBRE MULTAS DE INFRAÇÕES	12.555,58		5.174,10
MULTAS SOBRE ANUIDADES	120.396,47		0,00
REMUNERAÇÃO DE DEP. BANC. E APLICAÇÕES FINANCEIRAS	1.130.218,81		393.361,07
ENCARGOS S/ MULTAS DE INFRAÇÃO	1.267,90		0,00
TRANSFERENCIAS CORRENTES	196.035,60		0,00
OUTRAS RECEITAS CORRENTES	255.186,64		3.942.391,30
DÍVIDA ATIVA	0,00		3.830.907,95
DÍVIDA ATIVA	0,00		3.830.907,95
INDENIZAÇÕES E RESTITUIÇÕES	66.089,54		52.517,33
RECEITAS NÃO IDENTIFICADAS	189.097,10		58.966,02
OUTROS INGRESSOS	6.875.938,66		4.407.843,75
DESEMBOLSOS	0,00		0,00
DESPESA CORRENTE	10.411.310,22		7.578.771,40
PESSOAL E ENCARGOS SOCIAIS	5.287.177,83		4.024.936,78
ENCARGOS PATRONAIS	1.026.368,51		983.439,93
OUTRAS DESPESAS CORRENTES	4.097.763,88		2.570.394,69
OUTROS DESEMBOLSOS	7.287.970,87		6.383.773,47
FLUXO DE CAIXA LÍQUIDO DAS ATIVIDADES DAS OPERAÇÕES	206.628,56		843.543,84
FLUXO DE CAIXA DAS ATIVIDADES DE INVESTIMENTO	0,00		0,00
INGRESSOS	0,00		0,00
DESEMBOLSOS	0,00		0,00
INVESTIMENTOS	79.352,25		43.388,15
FLUXO DE CAIXA LÍQUIDO DAS ATIVIDADES DE INVESTIMENTO	-79.352,25		-43.388,15
FLUXO DE CAIXA LÍQUIDO DAS ATIVIDADES DE FINANCIAMENTO	0,00		0,00
APURAÇÃO DO FLUXO DE CAIXA DO PERÍODO	0,00		0,00
GERAÇÃO LÍQUIDA DE CAIXA E EQUIVALENTES DE CAIXA	127.276,31		800.155,69

5. NOTAS EXPLICATIVAS**NOTA 1 - Contexto Operacional**

O Conselho Regional de Educação Física da 2ª Região é uma autarquia federal, que tem como finalidade promover o exercício legal da atividade dos biólogos no RS, registrando e fiscalizando empresas e profissionais, visando o bem-estar da sociedade.

NOTA 2 - Apresentação das Demonstrações Contábeis

As demonstrações contábeis foram elaboradas com observância dos dispositivos legais que regulam o assunto, em especial a Lei nº 4.320/64, a Lei Complementar nº 101/2000, os Princípios de Contabilidade, as Normas Brasileiras de Contabilidade Aplicadas ao Setor Público, o Manual de Contabilidade Aplicada ao Setor Público e demais disposições normativas vigentes.

NOTA 3 - Critérios na elaboração das demonstrações contábeis e informações complementares

Receitas e Despesas

As receitas e despesas orçamentárias foram codificadas de acordo com a Portaria Interministerial STN/MF e SOF/MPOG n.º 163 de 04/05/2001 e suas respectivas alterações. O registro, no aspecto orçamentário, e obedecendo ao disposto no art. 35 da Lei Federal nº 4.320/64, considerou como realizadas as despesas legalmente empenhadas e as receitas efetivamente arrecadadas no exercício. Sob o enfoque patrimonial, considerou-se o regime de competência para receitas e despesas, sendo registradas mediante a ocorrência de seus respectivos fatos geradores. As alterações da situação líquida patrimonial foram registradas à conta de variações patrimoniais ativas (aumentativas) e passivas (diminutivas).

Ativo e Passivo**O Ativo Circulante inclui:**

Caixa e Equivalentes de Caixa, que é demonstrado pelo valor de realização, incluindo, quando aplicável, os rendimentos auferidos

TITULOS	2022	2021
CAIXA E EQUIVALENTES DE CAIXA	9.748.311,17	9.621.034,86
BANCOS CONTA MOVIMENTO	2.636.142,73	4.177.925,08
BANCOS APLICAÇÃO FINANCEIRA	7.112.168,44	5.443.109,78

Os Créditos de Curto Prazo compreendem as anuidades, multas, juros e atualização monetária, bem como os demais Créditos e Valores de Curto Prazo, todos com possível realização durante o exercício seguinte.

Os Depósitos Judiciais são valores consignados em juízo para andamento de processos relativos a reclamações trabalhistas.

O Ativo Não-Circulante inclui:

O imobilizado que inclui os bens móveis e imóveis.

As taxas de depreciação constantes na Instrução Normativa SRF N° 162 de 31/12/1998 e seus anexos, conforme tabela abaixo:

Descrição conta	Prazo de vida útil (anos)	Taxa anual
Móveis e Utensílios de Escritório	10 anos	10,00%
Máquinas e Equipamentos	10 anos	10,00%
Veículos	5 anos	20,00%
Equipamentos de Informática	5 anos	20,00%

	TITULOS	2022	2021
2.1	PASSIVO CIRCULANTE	1.851.809,37	1.548.994,70
2.1.1	OBRIGAÇÕES TRABALHISTAS	106.545,92	94.529,96
2.1.3	FORNECEDORES A CURTO PRAZO	623.110,71	232.282,59
2.1.4	OBRIGAÇÕES FISCAIS A CURTO PRAZO	6.893,03	10.171,69
2.1.7	PROVISÕES DE CURTO PRAZO	607.079,73	558.071,48

Passivo Circulante inclui:

Os valores a pagar decorrentes de obrigações trabalhistas, de contratação junto a fornecedores pela aquisição de materiais ou serviços, originários de empenhos processados e não pagos até 31/12/2022; de obrigações fiscais de curto prazo e impostos e contribuições retido de colaboradores e terceiros.

Resultado Orçamentário:

Já o balancete Orçamentário evidenciou um Superávit de R\$ 50.575,32, sendo as Receitas Realizadas no Exercício de R\$ 11.029.970,99 e Despesas empenhadas no valor de R\$ 10.490.662,47.