

Aviso de

CONTRATAÇÃO

DIRETA

32/2023

CONTRATANTE (UASG)

CONSELHO REGIONAL DE EDUCAÇÃO FÍSICA DA 2ª REGIÃO (927338)

OBJETO

Contratação, por dispensa de licitação, de serviços especializados em painéis divisórios para desmontagem, realocação e montagem de painéis divisórios termoacústicos, compostos por estrutura metálica, placas de aglomerado, painéis de vidro e portas de madeira, de acordo com o padrão utilizado nas dependências do ambiente construído da Sede do CREF2/RS.

VALOR TOTAL DA CONTRATAÇÃO

R\$ 9.034,34

DATA DA SESSÃO

De 18/10/2023

HORÁRIO DA FASE DE LANCES

Das 9h até 15h

CRITÉRIO DE JULGAMENTO:

Menor preço

PREFERÊNCIA ME/EPP/EQUIPARADAS

SIM



Baixe o APP Compras.gov.br
e apresente sua proposta!

CONSELHO REGIONAL DE EDUCAÇÃO FÍSICA DA 2ª REGIÃO – CREF2/RS

AVISO DE CONTRATAÇÃO DIRETA Nº 32/2023
PAC 2023/033

Torna-se público que o CREF2/RS, por meio do Departamento de Compras e Contratos, realizará Dispensa Eletrônica, com critério de julgamento menor preço, na hipótese do [art. 75](#), inciso II, nos termos da [Lei n.º 14.133, de 1º de abril de 2021](#), da [Instrução Normativa Seges/ME nº 67, de 2021](#) e demais normas aplicáveis.

Data da sessão: 18/10/2023

Horário da Fase de Lances: 9h às 15h

Link: www.gov.br/compras

Critério de Julgamento: menor preço

1 OBJETO DA CONTRATAÇÃO DIRETA

1.1 O objeto do presente procedimento é a escolha da proposta mais vantajosa para a contratação, por dispensa de licitação, de serviços especializados em painéis divisórios para desmontagem, realocação e montagem de painéis divisórios termoacústicos, compostos por estrutura metálica, placas de aglomerado, painéis de vidro e portas de madeira, de acordo com o padrão utilizado nas dependências do ambiente construído da Sede do Conselho Regional de Educação Física da 2ª Região - CREF2/RS, conforme condições, quantidades e exigências estabelecidas neste Aviso de Contratação Direta e seus anexos.

ITEM	CATSER	DESCRIÇÃO	QUANTIDADE
01	15814	Serviço de desmontagem de painel divisório com vidro duplo e micropersiana, de piso ao teto e 01 porta, existentes (Financeiro/Jurídico)	8 m ²
		Serviço de montagem e realocação de painel divisório com vidro duplo e micropersiana, de piso ao teto e 01 porta, existentes (Financeiro/Jurídico)	8 m ²
02	15814	Serviço de desmontagem de painel divisório com vidro duplo e micropersiana, de piso ao teto e 01 porta, existentes (Administrativo/Recursos Humanos/Gerência Técnica).	8 m ²
		Serviço de montagem e realocação de painel divisório com vidro duplo e micropersiana, de piso ao teto e 01 porta, existentes (Administração/Recursos Humanos/Gerência Técnica).	8 m ²
TOTAL GLOBAL: R\$ 9.034,34 (nove mil e trinta e quatro reais e trinta e quatro centavos)			

1.2 O critério de julgamento adotado será o menor preço, observadas as exigências contidas neste Aviso de Contratação Direta e seus Anexos quanto às especificações do objeto.

1.3 A contratada deve manter o forro de gesso nas condições em que se encontra, ficando responsável civilmente por qualquer dano que seja ocasionado pelo serviço prestado, devendo repará-lo.

2 PARTICIPAÇÃO NA DISPENSA ELETRÔNICA

2.1 A participação na presente dispensa eletrônica ocorrerá por meio do Sistema de Dispensa Eletrônica, ferramenta informatizada integrante do Sistema de Compras do Governo Federal – Compras.gov.br, disponível no Portal de Compras do Governo Federal, no endereço eletrônico www.gov.br/compras.

2.2 O procedimento será divulgado no Compras.gov.br e no Portal Nacional de Contratações Públicas - PNCP, e encaminhado automaticamente aos fornecedores registrados no Sistema de Registro Cadastral Unificado - Sicafe, por mensagem eletrônica, na correspondente linha de fornecimento que pretende atender.

2.2.1. O Compras.gov.br poderá ser acessado pela web ou pelo aplicativo Compras.gov.br.

2.2.2. O fornecedor é o responsável por qualquer transação efetuada diretamente ou por seu representante no Sistema de Dispensa Eletrônica, não cabendo ao provedor do Sistema ou ao órgão entidade promotor do procedimento a responsabilidade por eventuais danos decorrentes de uso indevido da senha, ainda que por terceiros não autorizados.

2.3 A participação é exclusiva a microempresas e empresas de pequeno porte, nos termos do art. 49, inciso IV, c/c o art. 48, inciso I, da Lei Complementar nº 123, de 14 de dezembro de 2006.

2.3.1. A obtenção do benefício a que se refere o item anterior fica limitada às microempresas e às empresas de pequeno porte que, no ano-calendário de realização do procedimento, ainda não tenham celebrado contratos com a Administração Pública cujos valores somados extrapolem a receita bruta máxima admitida para fins de enquadramento como empresa de pequeno porte.

2.3.2. Será concedido tratamento favorecido para as microempresas e empresas de pequeno porte, para as sociedades cooperativas mencionadas no artigo 16 da Lei nº 14.133, de 2021, para o agricultor familiar, o produtor rural pessoa física e para o microempreendedor individual - MEI, nos limites previstos da Lei Complementar nº 123, de 2006 e do Decreto n.º 8.538, de 2015.

2.4 Não poderão participar desta dispensa de licitação os fornecedores:

2.4.1. que não atendam às condições deste Aviso de Contratação Direta e seu(s) anexo(s);

2.4.2. estrangeiros que não tenham representação legal no Brasil com poderes expressos para receber citação e responder administrativa ou judicialmente;

2.4.3. que se enquadrem nas seguintes vedações:

- a) autor do anteprojeto, do projeto básico ou do projeto executivo, pessoa física ou jurídica, quando a contratação versar sobre obra, serviços ou fornecimento de bens a ele relacionados;
- b) empresa, isoladamente ou em consórcio, responsável pela elaboração do projeto básico ou do projeto executivo, ou empresa da qual o autor do projeto seja dirigente, gerente, controlador, acionista ou detentor de mais de 5% (cinco por cento) do capital com direito a voto, responsável técnico ou subcontratado, quando a contratação versar sobre obra, serviços ou fornecimento de bens a ela necessários;
- c) pessoa física ou jurídica que se encontre, ao tempo da contratação, impossibilitada de contratar em decorrência de sanção que lhe foi imposta;
- d) aquele que mantenha vínculo de natureza técnica, comercial, econômica, financeira, trabalhista ou civil com dirigente do órgão ou entidade contratante ou com agente público que desempenhe função na dispensa de licitação ou atue na fiscalização ou na gestão do contrato, ou que deles seja cônjuge, companheiro ou parente em linha reta, colateral ou por afinidade, até o terceiro grau;
- e) empresas controladoras, controladas ou coligadas, nos termos da Lei nº 6.404, de 15 de dezembro de 1976, concorrendo entre si;
- f) pessoa física ou jurídica que, nos 5 (cinco) anos anteriores à divulgação do aviso, tenha sido condenada judicialmente, com trânsito em julgado, por exploração de trabalho infantil, por submissão de trabalhadores a condições análogas às de escravo ou por contratação de adolescentes nos casos vedados pela legislação trabalhista.

2.4.3.1 Equiparam-se aos autores do projeto as empresas integrantes do mesmo grupo econômico;

2.4.3.2 O disposto na alínea "c" aplica-se também ao fornecedor que atue em substituição a outra pessoa, física ou jurídica, com o intuito de burlar a efetividade da sanção a ela aplicada, inclusive a sua controladora, controlada ou coligada, desde que devidamente comprovado o ilícito ou a utilização fraudulenta da personalidade jurídica do fornecedor;

2.4.4. organizações da Sociedade Civil de Interesse Público - OSCIP, atuando nessa condição (Acórdão nº 746/2014-TCU-Plenário); e

2.4.5. sociedades cooperativas.

2.5 Não poderá participar, direta ou indiretamente, da dispensa eletrônica ou da execução do contrato agente público do órgão ou entidade contratante, devendo ser observadas as situações que possam configurar conflito de interesses no exercício ou após o exercício do cargo ou emprego, nos termos da legislação que disciplina a matéria, conforme [§ 1º do art. 9º da Lei n.º 14.133, de 2021](#).

3 INGRESSO NA DISPENSA ELETRÔNICA E CADASTRAMENTO DA PROPOSTA INICIAL

3.1 O ingresso do fornecedor na disputa da dispensa eletrônica ocorrerá com o cadastramento de sua proposta inicial, na forma deste item.

3.2 O fornecedor interessado, após a divulgação do Aviso de Contratação Direta, encaminhará, exclusivamente por meio do Sistema de Dispensa Eletrônica, a proposta com a descrição do objeto ofertado, a marca do produto, quando for o caso, e o preço ou o desconto, até a data e o horário estabelecidos para abertura do procedimento.

3.3 Todas as especificações do objeto contidas na proposta, em especial o preço ou o desconto ofertados, vinculam a Contratada.

3.4 Nos valores propostos estarão inclusos todos os custos operacionais, encargos previdenciários, trabalhistas, tributários, comerciais e quaisquer outros que incidam direta ou indiretamente na execução do objeto;

3.4.1. A proposta deverá conter declaração de que compreende a integralidade dos custos para atendimento dos direitos trabalhistas assegurados na Constituição Federal, nas leis trabalhistas, nas normas infralegais, nas convenções coletivas de trabalho e nos termos de ajustamento de conduta vigentes na data de entrega das propostas.

3.4.2. Os preços ofertados, tanto na proposta inicial, quanto na etapa de lances, serão de exclusiva responsabilidade do fornecedor, não lhe assistindo o direito de pleitear qualquer alteração, sob alegação de erro, omissão ou qualquer outro pretexto.

3.5 Se o regime tributário da empresa implicar o recolhimento de tributos em percentuais variáveis, a cotação adequada será aquela correspondente à média dos efetivos recolhimentos da empresa nos últimos doze meses.

3.6 Independentemente do percentual do tributo que constar da planilha, no pagamento serão retidos na fonte os percentuais estabelecidos pela legislação vigente.

3.7 A apresentação das propostas implica obrigatoriedade do cumprimento das disposições nelas contidas, em conformidade com o que dispõe o Termo de Referência, assumindo o proponente o compromisso de executar os serviços nos seus termos, bem como de fornecer os materiais, equipamentos, ferramentas e utensílios necessários, em quantidades e qualidades adequadas à perfeita execução contratual, promovendo, quando requerido, sua substituição.

3.8 O prazo de validade da proposta não será inferior a 60 (sessenta) dias, a contar da data de sua apresentação.

3.9 No cadastramento da proposta inicial, o fornecedor deverá, também, assinalar Termo de Aceitação, em campo próprio do sistema eletrônico, relativo às seguintes declarações:

3.9.1. que inexistem fatos impeditivos para sua habilitação no certame, ciente da obrigatoriedade de declarar ocorrências posteriores;

3.9.2. que está ciente e concorda com as condições contidas no Aviso de Contratação Direta e seus anexos;

3.9.3. que se responsabiliza pelas transações que forem efetuadas no sistema, assumindo-as como firmes e verdadeiras;

3.9.4. que cumpre as exigências de reserva de cargos para pessoa com deficiência e para reabilitado da Previdência Social, de que trata [o art. 93 da Lei nº 8.213/91](#).

3.9.5. que não emprega menor de 18 anos em trabalho noturno, perigoso ou insalubre e não emprega menor de 16 anos, salvo menor, a partir de 14 anos, na condição de aprendiz, nos termos do [artigo 7º, XXXIII, da Constituição](#);

3.10 O fornecedor enquadrado como microempresa ou empresa de pequeno porte deverá declarar, ainda, em campo próprio do sistema eletrônico, que cumpre os requisitos estabelecidos no [artigo 3º da Lei Complementar nº 123, de 2006](#), estando apto a usufruir do tratamento favorecido estabelecido em seus arts. 42 a 49, observado o disposto nos [§§ 1º ao 3º do art. 4º, da Lei nº 14.133, de 2021](#).

3.11 Desde que disponibilizada a funcionalidade no sistema, fica facultado ao fornecedor, ao cadastrar sua proposta inicial, a parametrização de valor final mínimo, com o registro do seu lance final aceitável (menor preço ou maior desconto, conforme o caso).

3.11.1. Feita essa opção os lances serão enviados automaticamente pelo sistema, respeitados os limites cadastrados pelo fornecedor e o intervalo mínimo entre lances previsto neste aviso.

3.11.1.1 Sem prejuízo do disposto acima, os lances poderão ser enviados manualmente, na forma da seção respectiva deste Aviso de Contratação Direta;

3.11.2. O valor final mínimo poderá ser alterado pelo fornecedor durante a fase de disputa, desde que não assuma valor superior a lance já registrado por ele no sistema.

3.11.3. O valor mínimo parametrizado possui caráter sigiloso aos demais participantes do certame e para o órgão ou entidade contratante. Apenas os lances efetivamente enviados poderão ser conhecidos dos fornecedores na forma da seção seguinte deste Aviso.

4 FASE DE LANCES

4.1 A partir da data e horário estabelecidos neste Aviso de Contratação Direta, a sessão pública será automaticamente aberta pelo sistema para o envio de lances públicos e sucessivos, exclusivamente por meio do sistema eletrônico, sendo encerrado no horário de finalização de lances também já previsto neste aviso.

4.2 Iniciada a etapa competitiva, os fornecedores deverão encaminhar lances exclusivamente por meio de sistema eletrônico, sendo imediatamente informados do seu recebimento e do valor consignado no registro.

4.2.1. O lance deverá ser ofertado pelo valor unitário do item.

4.3 O fornecedor somente poderá oferecer valor inferior ou percentual de desconto superior ao último lance por ele ofertado e registrado pelo sistema.

4.3.1. O fornecedor poderá oferecer lances sucessivos iguais ou superiores ao lance que esteja vencendo o certame, desde que inferiores ao menor por ele ofertado e registrado pelo sistema, sendo tais lances definidos como “lances intermediários” para os fins deste Aviso de Contratação Direta.

4.3.2. O intervalo mínimo de diferença de valores ou percentuais entre os lances, que incidirá tanto em relação aos lances intermediários quanto em relação ao que cobrir a melhor oferta é de R\$ 100,00 (cem reais).

4.4 Havendo lances iguais ao menor já ofertado, prevalecerá aquele que for recebido e registrado primeiro no sistema.

4.5 Caso o fornecedor não apresente lances, concorrerá com o valor de sua proposta.

4.6 Durante o procedimento, os fornecedores serão informados, em tempo real, do valor do menor lance ou do maior desconto registrado, vedada a identificação do fornecedor.

4.7 Imediatamente após o término do prazo estabelecido para a fase de lances, haverá o seu encerramento, com o ordenamento e divulgação dos lances, pelo sistema, em ordem crescente de classificação.

4.7.1. O encerramento da fase de lances ocorrerá de forma automática pontualmente no horário indicado, sem qualquer possibilidade de prorrogação e não havendo tempo aleatório ou mecanismo similar.

5 JULGAMENTO E ACEITAÇÃO DAS PROPOSTAS

5.1 Encerrada a fase de lances, quando a proposta do primeiro colocado permanecer acima do preço máximo ou abaixo do desconto definido para a contratação, o pregoeiro poderá negociar condições mais vantajosas.

5.1.1. Neste caso, será encaminhada contraproposta ao fornecedor que tenha apresentado o menor preço ou o maior desconto, para que seja obtida a melhor proposta compatível em relação ao estipulado pela Administração.

5.1.2. A negociação poderá ser feita com os demais fornecedores classificados, **exclusivamente por meio do sistema**, respeitada a ordem de classificação, quando o primeiro colocado, mesmo após a negociação, for desclassificado em razão de sua proposta permanecer acima do preço máximo ou abaixo do desconto definido para a contratação.

5.2 Em qualquer caso, concluída a negociação, se houver, o resultado será divulgado a todos e registrado na ata do procedimento da dispensa eletrônica, **devendo esta ser anexada aos autos do processo de contratação.**

5.3 Constatada a compatibilidade entre o valor proposto e o estipulado para a contratação, será solicitada ao fornecedor a adequação da proposta ao valor negociado, conforme o Anexo III do Aviso, num prazo de 2 (duas) horas, acompanhada de documentos complementares, se necessários, sob pena de desclassificação.

5.4 Encerrada a etapa de negociação, se houver, o pregoeiro verificará se o fornecedor provisoriamente classificado em primeiro lugar atende às condições de participação no certame, conforme previsto no art. 14 da Lei nº 14.133/2021, legislação correlata e nos itens 2.4 e seguintes deste Aviso, especialmente quanto à existência de sanção que impeça a participação no processo de contratação direta ou a futura contratação, mediante a consulta aos seguintes cadastros:

5.4.1. SICAF;

5.4.2. Cadastro Nacional de Empresas Inidôneas e Suspensas - CEIS, mantido pela Controladoria-Geral da União (<https://www.portaltransparencia.gov.br/sancoes/ceis>); e

5.4.3. Cadastro Nacional de Empresas Punidas - CNEP, mantido pela Controladoria-Geral da União (<https://www.portaltransparencia.gov.br/sancoes/cnep>).

5.5 A consulta aos cadastros será realizada em nome da empresa fornecedora e também de seu sócio majoritário, por força da vedação de que trata o artigo 12 da Lei nº 8.429, de 1992.

5.6 Caso conste na Consulta de Situação do fornecedor a existência de Ocorrências Impeditivas Indiretas, o órgão diligenciará para verificar se houve fraude por parte das empresas apontadas no Relatório de Ocorrências Impeditivas Indiretas. (IN nº 3/2018, art. 29, caput)

5.6.1. A tentativa de burla será verificada por meio dos vínculos societários, linhas de fornecimento similares, dentre outros. (IN nº 3/2018, art. 29, §1º).

5.6.2. O fornecedor será convocado para manifestação previamente a uma eventual desclassificação. (IN nº 3/2018, art. 29, §2º).

5.6.3. Constatada a existência de sanção, o fornecedor será reputado inabilitado, por falta de condição de participação.

5.7 Verificadas as condições de participação, o gestor examinará a proposta classificada em primeiro lugar quanto à adequação ao objeto e à compatibilidade do preço em relação ao máximo estipulado para contratação neste Aviso de Contratação Direta e em seus anexos.

5.8 Será desclassificada a proposta vencedora que:

5.8.1. contiver vícios insanáveis;

- 5.8.2. não obedecer às especificações técnicas pormenorizadas neste aviso ou em seus anexos;
- 5.8.3. apresentar preços inexequíveis ou que permanecerem muito acima do preço máximo definido para a contratação;
- 5.8.4. não tiver sua exequibilidade demonstrada, quando exigido pela Administração;
- 5.8.5. apresentar desconformidade com quaisquer outras exigências deste aviso ou seus anexos, desde que insanável.
- 5.9 Quando o fornecedor não conseguir comprovar que possui ou possuirá recursos suficientes para executar a contento o objeto, será considerada inexequível a proposta de preços ou menor lance que:
- 5.9.1. for insuficiente para a cobertura dos custos da contratação, apresente preços global ou unitários simbólicos, irrisórios ou de valor zero, incompatíveis com os preços dos insumos e salários de mercado, acrescidos dos respectivos encargos, ainda que o ato convocatório da dispensa não tenha estabelecido limites mínimos, exceto quando se referirem a materiais e instalações de propriedade do próprio fornecedor, para os quais ele renuncie a parcela ou à totalidade da remuneração.
- 5.9.2. apresentar um ou mais valores da planilha de custo que sejam inferiores àqueles fixados em instrumentos de caráter normativo obrigatório, tais como leis, medidas provisórias e convenções coletivas de trabalho vigentes.
- 5.10 Se houver indícios de inexequibilidade da proposta de preço, ou em caso da necessidade de esclarecimentos complementares, poderão ser efetuadas diligências, para que o fornecedor comprove a exequibilidade da proposta.
- 5.11 Erros no preenchimento da planilha não constituem motivo para a desclassificação da proposta. A planilha poderá ser ajustada pelo fornecedor, no prazo indicado pelo sistema, desde que não haja majoração do preço.
- 5.11.1. O ajuste de que trata este dispositivo se limita a sanar erros ou falhas que não alterem a substância das propostas;
- 5.11.2. Considera-se erro no preenchimento da planilha passível de correção a indicação de recolhimento de impostos e contribuições na forma do Simples Nacional, quando não cabível esse regime.
- 5.12 Para fins de análise da proposta quanto ao cumprimento das especificações do objeto, poderá ser colhida a manifestação escrita do setor requisitante do serviço ou da área especializada no objeto.
- 5.13 Se a proposta ou lance vencedor for desclassificado, será examinada a proposta ou lance subsequente, e, assim sucessivamente, na ordem de classificação.
- 5.14 Havendo necessidade, a sessão será suspensa, informando-se no “chat” a nova data e horário para a sua continuidade.
- 5.15 Encerrada a análise quanto à aceitação da proposta, será iniciada a fase de habilitação, observado o disposto neste Aviso de Contratação Direta.

6 HABILITAÇÃO

- 6.1 Os documentos a serem exigidos para fins de habilitação, **nos termos dos arts. 62 a 70 da Lei nº 14.133, de 2021**, constam do Anexo I deste Aviso e serão solicitados do fornecedor mais bem classificado na fase de lances.
- 6.2 A habilitação dos fornecedores será verificada por meio do SICAF, nos documentos por ele abrangidos.
- 6.2.1. É dever do fornecedor atualizar previamente as comprovações constantes do SICAF para que estejam vigentes na data da abertura da sessão pública, ou encaminhar, quando solicitado, a respectiva documentação atualizada.

6.2.2. O descumprimento do subitem acima implicará a inabilitação do fornecedor, exceto se a consulta aos sites eletrônicos oficiais emissores de certidões lograr êxito em encontrar a(s) certidão(ões) válida(s).

6.3 Na hipótese de necessidade de envio de documentos complementares, indispensáveis à confirmação dos já apresentados para a habilitação, ou de documentos não constantes do SICAF, o fornecedor será convocado a encaminhá-los, em formato digital, por meio do sistema, no prazo de 2 (duas) horas, sob pena de inabilitação. ([art. 19, § 3º, da IN Seges/ME nº 67, de 2021](#)).

6.4 Somente haverá a necessidade de comprovação do preenchimento de requisitos mediante apresentação dos documentos originais não-digitais quando houver dúvida em relação à integridade do documento digital.

6.5 Não serão aceitos documentos de habilitação com indicação de CNPJ/CPF diferentes, salvo aqueles legalmente permitidos.

6.6 Se o fornecedor for a matriz, todos os documentos deverão estar em nome da matriz, e se o fornecedor for a filial, todos os documentos deverão estar em nome da filial, exceto para atestados de capacidade técnica, e no caso daqueles documentos que, pela própria natureza, comprovadamente, forem emitidos somente em nome da matriz.

6.7 Serão aceitos registros de CNPJ de fornecedor matriz e filial com diferenças de números de documentos pertinentes ao CND e ao CRF/FGTS, quando for comprovada a centralização do recolhimento dessas contribuições.

6.8 Havendo necessidade de analisar minuciosamente os documentos exigidos, a sessão será suspensa, sendo informada a nova data e horário para a sua continuidade.

6.9 Será inabilitado o fornecedor que não comprovar sua habilitação, seja por não apresentar quaisquer dos documentos exigidos, ou apresentá-los em desacordo com o estabelecido neste Aviso de Contratação Direta.

6.9.1. Na hipótese de o fornecedor não atender às exigências para a habilitação, o órgão ou entidade examinará a proposta subsequente, e assim sucessivamente, na ordem de classificação, até a apuração de uma proposta que atenda às especificações do objeto e as condições de habilitação

6.10 Constatado o atendimento às exigências de habilitação, o fornecedor será habilitado.

7 CONTRATAÇÃO

7.1 Após a homologação e adjudicação, caso se conclua pela contratação, será firmado Termo de Contrato ou emitido instrumento equivalente.

7.2 O adjudicatário terá o prazo de 5 (cinco) dias úteis, contados a partir da data de sua convocação, para assinar o Termo de Contrato, sob pena de decair o direito à contratação, sem prejuízo das sanções previstas neste Aviso de Contratação Direta.

7.2.1. Alternativamente à convocação para comparecer perante o órgão ou entidade para a assinatura do Termo de Contrato, a Administração poderá encaminhá-lo para assinatura, mediante correspondência postal com aviso de recebimento (AR), disponibilização de acesso à sistema de processo eletrônico para esse fim ou outro meio eletrônico, para que seja assinado e devolvido no prazo de 5 (cinco) dias, a contar da data de seu recebimento ou da disponibilização do acesso ao sistema de processo eletrônico.

7.2.2. O prazo previsto no subitem anterior poderá ser prorrogado, por igual período, por solicitação justificada do adjudicatário e aceita pela Administração.

7.3 O prazo de vigência da contratação é o estabelecido no Termo de Referência.

7.4 Na assinatura do contrato ou do instrumento equivalente será exigida a comprovação das condições de habilitação e contratação consignadas neste aviso, que deverão ser mantidas pelo fornecedor durante a vigência do contrato.

8 INFRAÇÕES E SANÇÕES ADMINISTRATIVAS

8.1 Comete infração administrativa o fornecedor que praticar quaisquer das hipóteses previstas no [art. 155 da Lei nº 14.133, de 2021](#), quais sejam:

8.1.1. dar causa à inexecução parcial do contrato;

8.1.2. dar causa à inexecução parcial do contrato que cause grave dano à Administração, ao funcionamento dos serviços públicos ou ao interesse coletivo;

8.1.3. dar causa à inexecução total do contrato;

8.1.4. deixar de entregar a documentação exigida para o certame;

8.1.5. não manter a proposta, salvo em decorrência de fato superveniente devidamente justificado;

8.1.6. não celebrar o contrato ou não entregar a documentação exigida para a contratação, quando convocado dentro do prazo de validade de sua proposta;

8.1.7. ensejar o retardamento da execução ou da entrega do objeto da contratação direta sem motivo justificado;

8.1.8. apresentar declaração ou documentação falsa exigida para o certame ou prestar declaração falsa durante a dispensa eletrônica ou a execução do contrato;

8.1.9. fraudar a dispensa eletrônica ou praticar ato fraudulento na execução do contrato;

8.1.10. comportar-se de modo inidôneo ou cometer fraude de qualquer natureza;

8.1.10.1 Considera-se comportamento inidôneo, entre outros, a declaração falsa quanto às condições de participação, quanto ao enquadramento como ME/EPP ou o conluio entre os fornecedores, em qualquer momento da dispensa, mesmo após o encerramento da fase de lances.

8.1.11. praticar atos ilícitos com vistas a frustrar os objetivos deste certame.

8.1.12. praticar ato lesivo previsto no art. 5º da Lei nº 12.846, de 1º de agosto de 2013.

8.1.13. O fornecedor que cometer qualquer das infrações discriminadas nos subitens anteriores ficará sujeito, sem prejuízo da responsabilidade civil e criminal, às seguintes sanções:

- a) Advertência pela falta do subitem 8.1.1 deste Aviso de Contratação Direta, quando não se justificar a imposição de penalidade mais grave;
- b) Multa de 30% (trinta por cento) sobre o valor estimado do(s) item(s) prejudicado(s) pela conduta do fornecedor, por qualquer das infrações dos subitens 8.1.1 a 8.1.12;
- c) Impedimento de licitar e contratar no âmbito da Administração Pública direta e indireta do ente federativo que tiver aplicado a sanção, pelo prazo máximo de 3 (três) anos, nos casos dos subitens 8.1.2 a 8.1.7 deste Aviso de Contratação Direta, quando não se justificar a imposição de penalidade mais grave;
- d) Declaração de inidoneidade para licitar ou contratar, que impedirá o responsável de licitar ou contratar no âmbito da Administração Pública direta e indireta de todos os entes federativos, pelo prazo mínimo de 3 (três) anos e máximo de 6 (seis) anos, nos casos dos subitens 8.1.8 a 8.1.12, bem como nos demais casos que justifiquem a imposição da penalidade mais grave;

8.2 A aplicação das sanções previstas neste Aviso de Contratação Direta não exclui, em hipótese alguma, a obrigação de reparação integral do dano causado à Contratante ([art. 156, §9º](#))

8.3 Todas as sanções previstas neste Aviso poderão ser aplicadas cumulativamente com a multa ([art. 156, §7º](#)).

8.4 Antes da aplicação da multa, será facultada a defesa do interessado no prazo de 15 (quinze) dias úteis, contado da data de sua intimação ([art. 157](#))

8.5 Se a multa aplicada e as indenizações cabíveis forem superiores ao valor do pagamento eventualmente devido pelo Contratante ao Contratado, além da perda desse valor, a diferença será descontada da garantia prestada ou será cobrada judicialmente ([art. 156, §8º](#)).

8.6 Previamente ao encaminhamento à cobrança judicial, a multa poderá ser recolhida administrativamente no prazo máximo de 15 (quinze) dias, a contar da data do recebimento da comunicação enviada pela autoridade competente.

8.7 A aplicação das sanções realizar-se-á em processo administrativo que assegure o contraditório e a ampla defesa ao Contratado, observando-se o procedimento previsto no **caput** e parágrafos do [art. 158 da Lei nº 14.133, de 2021](#), para as penalidades de impedimento de licitar e contratar e de declaração de inidoneidade para licitar ou contratar.

8.8 Na aplicação das sanções serão considerados ([art. 156, §1º](#)):

8.9 a natureza e a gravidade da infração cometida;

8.10 as peculiaridades do caso concreto;

8.11 as circunstâncias agravantes ou atenuantes;

8.12 os danos que dela provierem para o Contratante;

8.13 a implantação ou o aperfeiçoamento de programa de integridade, conforme normas e orientações dos órgãos de controle.

8.14 Os atos previstos como infrações administrativas na [Lei nº 14.133, de 2021](#), ou em outras leis de licitações e contratos da Administração Pública que também sejam tipificados como atos lesivos na [Lei nº 12.846, de 1º de agosto de 2013](#), serão apurados e julgados conjuntamente, nos mesmos autos, observados o rito procedimental e autoridade competente definidos na referida Lei ([art. 159](#)).

8.15 A personalidade jurídica do Contratado poderá ser desconsiderada sempre que utilizada com abuso do direito para facilitar, encobrir ou dissimular a prática dos atos ilícitos previstos neste Contrato ou para provocar confusão patrimonial, e, nesse caso, todos os efeitos das sanções aplicadas à pessoa jurídica serão estendidos aos seus administradores e sócios com poderes de administração, à pessoa jurídica sucessora ou à empresa do mesmo ramo com relação de coligação ou controle, de fato ou de direito, com o Contratado, observados, em todos os casos, o contraditório, a ampla defesa e a obrigatoriedade de análise jurídica prévia ([art. 160](#))

8.16 O Contratante deverá, no prazo máximo 15 (quinze) dias úteis, contado da data de aplicação da sanção, informar e manter atualizados os dados relativos às sanções por ele aplicadas, para fins de publicidade no Cadastro Nacional de Empresas Inidôneas e Suspensas (Ceis) e no Cadastro Nacional de Empresas Punidas (Cnep), instituídos no âmbito do Poder Executivo Federal. ([Art. 161](#))

8.17 As sanções de impedimento de licitar e contratar e declaração de inidoneidade para licitar ou contratar são passíveis de reabilitação na forma do [art. 163 da Lei nº 14.133, de 2021](#).

8.18 As sanções por atos praticados no decorrer da contratação estão previstas nos anexos a este Aviso.

9 VISITA TÉCNICA

9.1 A avaliação prévia do local de execução dos serviços é imprescindível para o conhecimento pleno das condições e peculiaridades do objeto a ser contratado, sendo assegurado ao interessado o direito de realização de vistoria prévia, acompanhado por servidor designado para esse fim, **de segunda à sexta-feira, mediante agendamento pelo e-mail joao.amaral@crefrs.org.br**.

9.2 Serão disponibilizados data e horário diferentes aos interessados em realizar a vistoria prévia.

9.3 Para a vistoria, o representante legal da empresa ou responsável técnico deverá estar devidamente identificado, apresentando documento de identidade civil e documento expedido pela empresa comprovando sua habilitação para a realização da vistoria.

9.4 Caso o licitante opte por não realizar a vistoria, deverá prestar declaração formal assinada pelo representante legal ou responsável técnico devidamente identificado do licitante acerca do conhecimento pleno das condições e peculiaridades da contratação.

9.5 A não realização da vistoria não poderá embasar posteriores alegações de desconhecimento das instalações, dúvidas ou esquecimentos de quaisquer detalhes dos locais da prestação dos serviços, devendo o contratado assumir os ônus dos serviços decorrentes.

10 DAS DISPOSIÇÕES GERAIS

10.1 No caso de todos os fornecedores restarem desclassificados ou inabilitados (procedimento fracassado), a Administração poderá:

10.1.1. republicar o presente aviso com uma nova data;

10.1.2. valer-se, para a contratação, de proposta obtida na pesquisa de preços que serviu de base ao procedimento, se houver, privilegiando-se os menores preços, sempre que possível, e desde que atendidas às condições de habilitação exigidas.

10.1.2.1 No caso do subitem anterior, a contratação será operacionalizada fora deste procedimento.

10.1.3. fixar prazo para que possa haver adequação das propostas ou da documentação de habilitação, conforme o caso.

10.1.4. As providências dos subitens 10.1.1 e 10.1.2 também poderão ser utilizadas se não houver o comparecimento de quaisquer fornecedores interessados (procedimento deserto).

10.2 Havendo a necessidade de realização de ato de qualquer natureza pelos fornecedores, cujo prazo não conste deste Aviso de Contratação Direta, deverá ser atendido o prazo indicado pelo agente competente da Administração na respectiva notificação.

10.3 Caberá ao fornecedor acompanhar as operações, ficando responsável pelo ônus decorrente da perda do negócio diante da inobservância de quaisquer mensagens emitidas pela Administração ou de sua desconexão.

10.4 Não havendo expediente ou ocorrendo qualquer fato superveniente que impeça a realização do certame na data marcada, a sessão será automaticamente transferida para o primeiro dia útil subsequente, no mesmo horário anteriormente estabelecido, desde que não haja comunicação em contrário.

10.5 Os horários estabelecidos na divulgação deste procedimento e durante o envio de lances observarão o horário de Brasília-DF, inclusive para contagem de tempo e registro no Sistema e na documentação relativa ao procedimento.

10.6 No julgamento das propostas e da habilitação, a Administração poderá sanar erros ou falhas que não alterem a substância das propostas, dos documentos e sua validade jurídica, mediante despacho fundamentado, registrado em ata e acessível a todos, atribuindo-lhes validade e eficácia para fins de habilitação e classificação.

10.7 As normas disciplinadoras deste Aviso de Contratação Direta serão sempre interpretadas em favor da ampliação da disputa entre os interessados, desde que não comprometam o interesse da Administração, o princípio da isonomia, a finalidade e a segurança da contratação.

10.8 Os fornecedores assumem todos os custos de preparação e apresentação de suas propostas e a Administração não será, em nenhum caso, responsável por esses custos, independentemente da condução ou do resultado do processo de contratação.

10.9 Em caso de divergência entre disposições deste Aviso de Contratação Direta e de seus anexos ou demais peças que compõem o processo, prevalecerá as deste Aviso.

10.10 Da sessão pública será divulgada Ata no sistema eletrônico.

10.11 Integram este Aviso de Contratação Direta, para todos os fins e efeitos, os seguintes anexos:



10.11.1. ANEXO I – DOCUMENTOS EXIGIDOS PARA HABILITAÇÃO

10.11.2. ANEXO II – TERMO DE REFERÊNCIA

10.11.3. ANEXO III – MINUTA DE TERMO DE CONTRATO

10.11.4. ANEXO IV – MODELO DE POSPOSTA DE PREÇO;

10.11.5. ANEXO V – DECLARAÇÕES

Porto Alegre, 10 de outubro de 2023.

Assinatura da autoridade competente

ANEXO I – DOCUMENTOS EXIGIDOS PARA HABILITAÇÃO

1 DOCUMENTOS EXIGIDOS PARA HABILITAÇÃO

1.1 Habilitação jurídica

1.1.1. **Pessoa física:** cédula de identidade (RG) ou documento equivalente que, por força de lei, tenha validade para fins de identificação em todo o território nacional;

1.1.2. **Empresário individual:** inscrição no Registro Público de Empresas Mercantis, a cargo da Junta Comercial da respectiva sede;

1.1.3. **Microempreendedor Individual - MEI:** Certificado da Condição de Microempreendedor Individual - CCMEI, cuja aceitação ficará condicionada à verificação da autenticidade no sítio <https://www.gov.br/empresas-e-negocios/pt-br/empreendedor>;

1.1.4. **Sociedade empresária, sociedade limitada unipessoal – SLU ou sociedade identificada como empresa individual de responsabilidade limitada - EIRELI:** inscrição do ato constitutivo, estatuto ou contrato social no Registro Público de Empresas Mercantis, a cargo da Junta Comercial da respectiva sede, acompanhada de documento comprobatório de seus administradores;

1.1.5. **Sociedade empresária estrangeira:** portaria de autorização de funcionamento no Brasil, publicada no Diário Oficial da União e arquivada na Junta Comercial da unidade federativa onde se localizar a filial, agência, sucursal ou estabelecimento, a qual será considerada como sua sede, conforme Instrução Normativa DREI/ME nº 77, de 18 de março de 2020.

1.1.6. **Sociedade simples:** inscrição do ato constitutivo no Registro Civil de Pessoas Jurídicas do local de sua sede, acompanhada de documento comprobatório de seus administradores;

1.1.7. **Filial, sucursal ou agência de sociedade simples ou empresária:** inscrição do ato constitutivo da filial, sucursal ou agência da sociedade simples ou empresária, respectivamente, no Registro Civil das Pessoas Jurídicas ou no Registro Público de Empresas Mercantis onde opera, com averbação no Registro onde tem sede a matriz

1.1.8. Os documentos apresentados deverão estar acompanhados de todas as alterações ou da consolidação respectiva.

1.2 Habilitação fiscal, social e trabalhista

1.2.1. Prova de inscrição no Cadastro Nacional de Pessoas Jurídicas ou no Cadastro de Pessoas Físicas, conforme o caso;

1.2.2. Prova de regularidade fiscal perante a Fazenda Nacional, mediante apresentação de certidão expedida conjuntamente pela Secretaria da Receita Federal do Brasil (RFB) e pela Procuradoria-Geral da Fazenda Nacional (PGFN), referente a todos os créditos tributários federais e à Dívida Ativa da União (DAU) por elas administrados, inclusive aqueles relativos à Seguridade Social, nos termos da Portaria Conjunta nº 1.751, de 02 de outubro de 2014, do Secretário da Receita Federal do Brasil e da Procuradora-Geral da Fazenda Nacional.

1.2.3. Prova de regularidade com o Fundo de Garantia do Tempo de Serviço (FGTS);

1.2.4. Declaração de que não emprega menor de 18 anos em trabalho noturno, perigoso ou insalubre e não emprega menor de 16 anos, salvo menor, a partir de 14 anos, na condição de aprendiz, nos termos do artigo 7º, XXXIII, da Constituição;

1.2.5. Prova de inexistência de débitos inadimplidos perante a Justiça do Trabalho, mediante a apresentação de certidão negativa ou positiva com efeito de negativa, nos termos do Título VII-A da Consolidação das Leis do Trabalho, aprovada pelo [Decreto-Lei nº 5.452, de 1º de maio de 1943](#);

1.2.6. Prova de inscrição no cadastro de contribuintes Estadual/Distrital ou Municipal/Distrital relativo ao domicílio ou sede do fornecedor, pertinente ao seu ramo de atividade e compatível com o objeto contratual;

1.2.7. Prova de regularidade com a Fazenda Estadual/Distrital ou Municipal/Distrital do domicílio ou sede do fornecedor, relativa à atividade em cujo exercício contrata ou concorre;

1.2.8. Caso o fornecedor seja considerado isento dos tributos Estadual/Distrital ou Municipal/Distrital relacionados ao objeto contratual, deverá comprovar tal condição mediante a apresentação de declaração da Fazenda respectiva do seu domicílio ou sede, ou outra equivalente, na forma da lei.

1.2.9. O fornecedor enquadrado como microempreendedor individual que pretenda auferir os benefícios do tratamento diferenciado previstos na Lei Complementar n. 123, de 2006, estará dispensado da prova de inscrição nos cadastros de contribuintes estadual e municipal.

1.3 Qualificação Econômico-Financeira

1.3.1. Certidão negativa de insolvência civil expedida pelo distribuidor do domicílio ou sede do interessado, caso se trate de pessoa física, desde que admitida a sua participação na contratação (art. 5º, inciso II, alínea “c”, da Instrução Normativa Seges/ME nº 116, de 2021), ou de sociedade simples;

1.3.2. Certidão negativa de falência expedida pelo distribuidor da sede do fornecedor - Lei nº 14.133, de 2021, art. 69, *caput*, inciso II);

1.3.3. Balanço patrimonial, demonstração de resultado de exercício e demais demonstrações contábeis dos 2 (dois) últimos exercícios sociais, comprovando:

1.3.3.1 Índices de Liquidez Geral (LG), Liquidez Corrente (LC), e Solvência Geral (SG) superiores a 1 (um);

1.3.3.2 As empresas criadas no exercício financeiro da contratação deverão atender a todas as exigências da habilitação e poderão substituir os demonstrativos contábeis pelo balanço de abertura; e

1.3.3.3 Os documentos referidos acima limitar-se-ão ao último exercício no caso de a pessoa jurídica ter sido constituída há menos de 2 (dois) anos.

1.3.4. Os documentos referidos acima deverão ser com base no limite definido pela Receita Federal do Brasil para transmissão da Escrituração Contábil Digital - ECD ao Sped.

1.3.5. Caso a empresa interessada apresente resultado inferior ou igual a 1 (um) em qualquer dos índices de Liquidez Geral (LG), Solvência Geral (SG) e Liquidez Corrente (LC), será exigido para fins de habilitação patrimônio líquido mínimo de 10% do valor total estimado da contratação.

1.3.6. As empresas criadas no exercício financeiro da contratação deverão atender a todas as exigências da habilitação e poderão substituir os demonstrativos contábeis pelo balanço de abertura. (Lei nº 14.133, de 2021, art. 65, §1º).

1.3.6.1 O atendimento dos índices econômicos previstos neste item deverá ser atestado mediante declaração assinada por profissional habilitado da área contábil, apresentada pelo fornecedor.

1.4 Qualificação Técnica

1.4.1. Declaração de que o interessado tomou conhecimento de todas as informações e das condições locais para o cumprimento das obrigações objeto da contratação;

1.4.2. A declaração acima poderá ser substituída por declaração formal assinada pelo responsável técnico do interessado acerca do conhecimento pleno das condições e peculiaridades da contratação, conforme Anexo V.

1.4.3. Registro ou inscrição da empresa na entidade profissional competente CREA/RS ou CAU-RS, em plena validade.

1.4.4. Sociedades empresárias estrangeiras atenderão à exigência por meio da apresentação, no momento da assinatura do contrato, da solicitação de registro perante a entidade profissional competente no Brasil.

1.4.5. Apresentação de profissional(is) abaixo indicado(s), devidamente registrado(s) no conselho profissional competente, detentor de atestado de responsabilidade técnica por execução de obra ou serviço de características semelhantes, também abaixo indicado(s):

1.4.5.1 Para o Engenheiro Civil;

1.4.5.2 Para o Arquiteto e Urbanista.

1.4.6. O(s) profissional(is) indicado(s) na forma supra deverá(ão) participar do serviço objeto do contrato, e será admitida a sua substituição por profissionais de experiência equivalente ou superior, desde que aprovada pela Administração.

1.4.7. Comprovação de aptidão para execução de serviço de complexidade tecnológica e operacional equivalente ou superior com o objeto desta contratação, ou com o item pertinente, por meio da apresentação de certidões ou atestados, por pessoas jurídicas de direito público ou privado, ou regularmente emitido(s) pelo conselho profissional competente, quando for o caso.

1.4.7.1 Para fins da comprovação de que trata este subitem, os atestados deverão dizer respeito a contratos executados com as seguintes características mínimas:

- a) Serviço de desmontagem de 32m² de painel divisório com vidro duplo e micropersiana, de piso ao teto e porta.

1.4.7.2 Será admitida, para fins de comprovação de quantitativo mínimo, a apresentação e o somatório de diferentes atestados executados de forma concomitante.

1.4.7.3 Os atestados de capacidade técnica poderão ser apresentados em nome da matriz ou da filial da empresa interessada.

1.4.8. O interessado disponibilizará todas as informações necessárias à comprovação da legitimidade dos atestados, apresentando, quando solicitado pela Administração, cópia do contrato que deu suporte à contratação, endereço atual da contratante e local em que foi executado o objeto contratado, dentre outros documentos.

ANEXO II - TERMO DE REFERÊNCIA

PAC 2023/033

1 OBJETO

1.1 Contratação de empresa em serviços especializados em painéis divisórios para desmontagem, realocação e montagem de painéis divisórios termo acústicas, compostos por estrutura metálica, placas de aglomerado, painéis de vidro e portas de madeira, de acordo com o padrão utilizado nas dependências do ambiente construído da Sede do Conselho Regional de Educação Física da 2ª Região - CREF2/RS, conforme condições, quantidades e exigências, estabelecidas neste instrumento, conforme detalhamento abaixo:

ITEM	CATSER	DESCRIÇÃO	QUANTIDADE
01	15814	piso ao teto e 01 porta, existentes (Financeiro/Jurídico)	8 m ²
		Serviço de montagem e realocação de painel divisório com vidro duplo e micropersiana, de piso ao teto e 01 porta, existentes (Financeiro/Jurídico)	8 m ²
02	15814	Serviço de desmontagem de painel divisório com vidro duplo e micropersiana, de piso ao teto e 01 porta, existentes (Administrativo/Recursos Humanos/Gerência Técnica).	8 m ²
		Serviço de montagem e realocação de painel divisório com vidro duplo e micropersiana, de piso ao teto e 01 porta, existentes (Administração/Recursos Humanos/Gerência Técnica).	8 m ²
TOTAL GLOBAL: R\$ 9.034,34 (nove mil e trinta e quatro reais e trinta e quatro centavos)			

1.2 O prazo de vigência da contratação é de 30 (trinta) dias contados dos da assinatura do Termo de Contrato, na forma do artigo 105 da Lei n° 14.133, de 2021.

1.3 A contratada deve manter o forro de gesso nas condições em que se encontra, ficando responsável civilmente por qualquer dano que seja ocasionado pelo serviço prestado, devendo repará-lo.

2 FUNDAMENTAÇÃO E DESCRIÇÃO DA NECESSIDADE DA CONTRATAÇÃO

2.1 A presente contratação tem como objetivo atender às constantes demandas de adequação da disposição dos espaços internos dos setores do CREF2/RS, que sofrem mudanças em função da necessidade de adaptação às rotinas de trabalho variáveis, à flutuação do número de servidores e colaboradores em cada ambiente e às periódicas mudanças de gestão.

2.2 Com o passar dos anos, o CREF2/RS sofreu mudanças em seu Organograma funcional, em especial devido ao crescimento da profissão da Educação Física no Estado. Para acompanhar tal demanda, o corpo funcional do Conselho foi sendo aprimorado com a contratação de funcionários e estagiários.

2.3 Neste contexto, o Departamento Jurídico vem crescendo em termos de atividades, incorporando os Departamentos de Compras e Dívida Ativa. Desta forma, procurasse alocar os funcionários e estagiários numa sala única, de maior espaço e conforto para o desempenho das atividades laborais.

2.4 O mesmo se dá com o Departamentos de Recursos Humanos e Administrativo, que passaram a ocupar espaço mais amplo com a necessidade de reorganização espacial.

3 DESCRIÇÃO DA SOLUÇÃO COMO UM TODO CONSIDERADO O CICLO DE VIDA DO OBJETO

3.1 Com o intuito de usar os bens públicos de forma econômica e racional, evitando o desperdício, serão reutilizadas as painéis divisórios existentes, do tipo Spazio em painel divisório com perfis de alumínio, vidro duplo e micro persianas. Os painéis divisórios são provenientes das salas da Sede Coronel Genuíno do CREF2/RS. O reuso das referidas painéis divisórios na reforma proposta, vai proporcionar um maior conforto aos profissionais que ali laboram, sem prejuízo das atividades internas, unificando as salas do Departamento Jurídico e Dívida Ativa e ampliar o espaço da sala do Departamento Administrativo/Recursos Humanos e Financeiro.

3.2 Para o cumprimento de tais objetivos, a reforma das salas da Sede Coronel Genuíno será composta das seguintes etapas:

3.2.1 Desmontagem das divisórias;

3.2.2 Realocação de divisórias;

3.2.3 Montagem de painéis divisórios e recolocação das portas.

3.3 Cada etapa será feita com o intuito de:

3.3.1 Eliminação do painel divisório entre os setores Financeiro e Jurídico de modo a privilegiar o layout e assim maximizar o espaço disponível:

Visão Departamento Financeiro

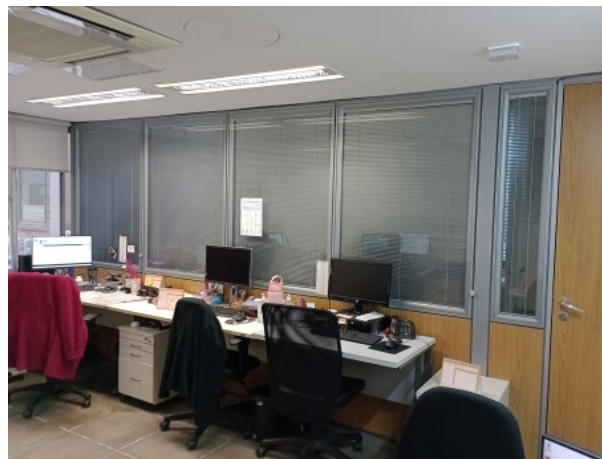

Visão Departamento Jurídico

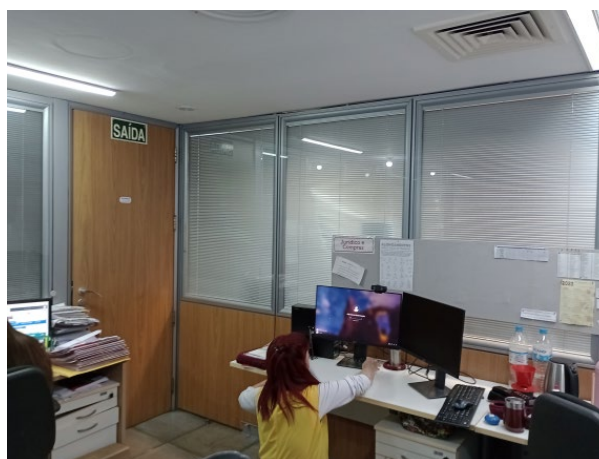

3.3.2 Deslocamento e realocação da parede do Setor Jurídico:

Visão externa Departamento Jurídico



Visão interna Departamento Jurídico

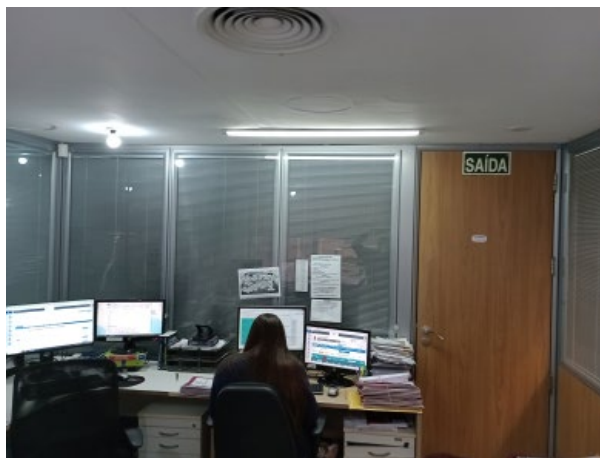

3.3.3 Deslocamento da parede entre os Departamentos Administrativo/Recursos Humanos e Gerência Técnica de modo a privilegiar o layout e assim maximizar o espaço disponível.

Visão externa Departamentos Administrativo/Recursos Humanos e Gerência Técnica



Visão interna Departamentos Administrativo/Recursos Humanos

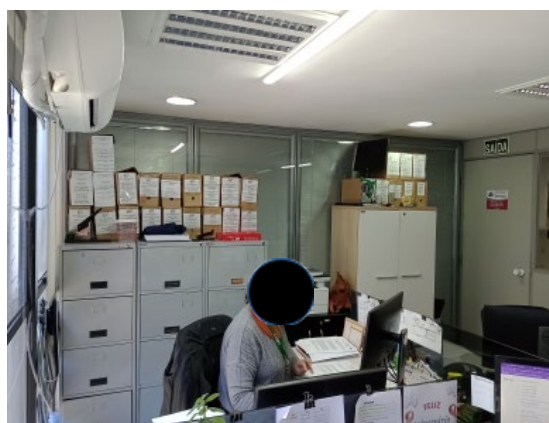
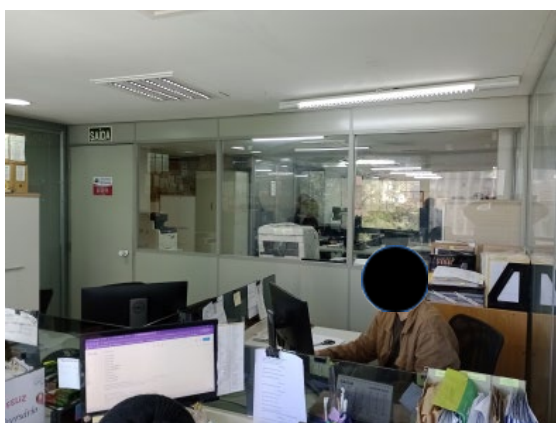

Visão interna Gerência Técnica

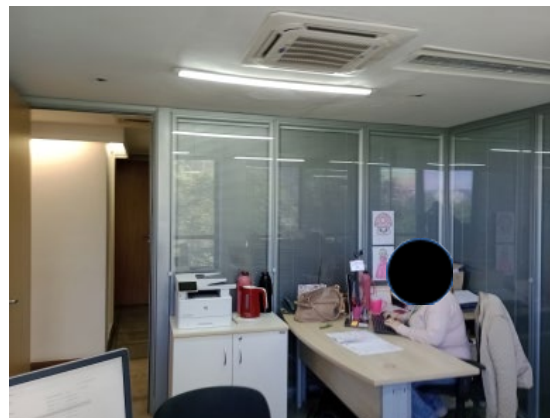
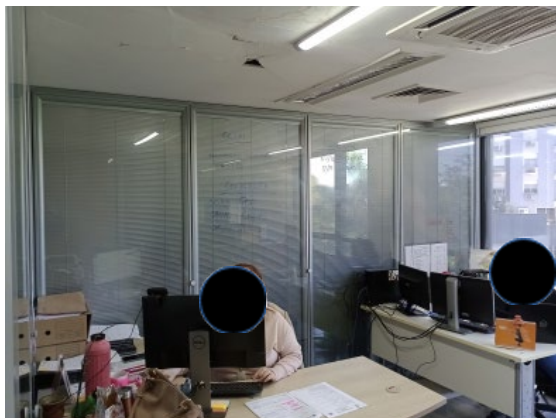

3.3.4 Deslocamento de portas dos setores Administrativo/Recursos Humanos, Financeiro e Jurídico.

Modelo de Layout proposto

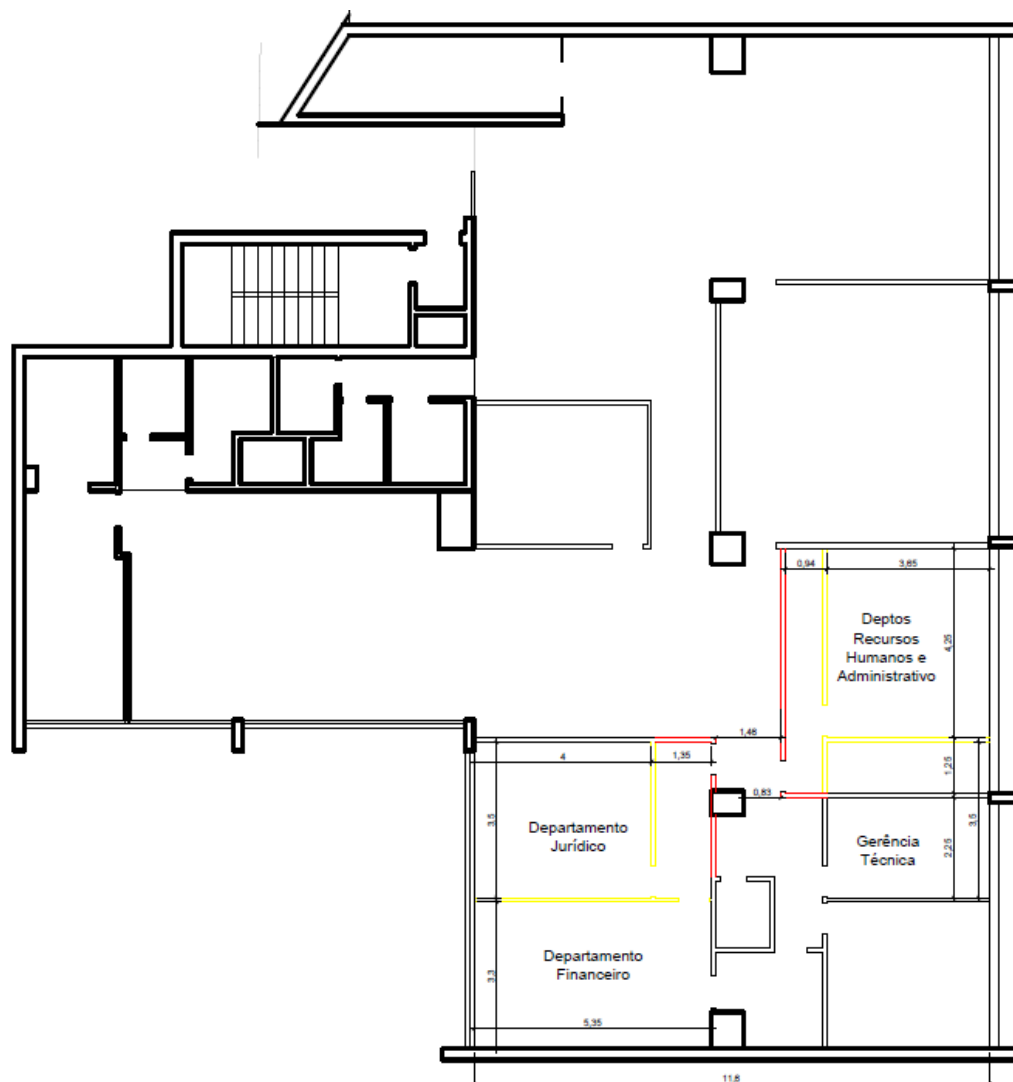

- As marcações em amarelo correspondem à localização atual das divisórias.
- As marcações em vermelho correspondem à localização futura.

3.4 O deslocamento dos painéis divisórios podem acarretar a necessidade de complementação dos espaços com paredes drywall ou equivalente. Este serviço pode ser realizado pela Contratada ou por meio de subcontratação.

3.5 Como consequência da nova configuração espacial dos ambientes, deverá ser ajustado o posicionamento de mobiliário.

3.6 Os serviços de reforma deverão ser realizados em horário de acordo com as normas da administração predial constantes no Regimento Interno do Condomínio Edifício Esplanada dos Açores, com menor impacto no funcionamento do Condomínio e dos demais condôminos.

4 REQUISITOS DA CONTRATAÇÃO

4.1 Sustentabilidade

4.1.1 A proposta de reutilização do material existente está dentro das características de contratação sustentável.

4.2 Subcontratação

4.2.1 É admitida a subcontratação parcial do objeto, nas seguintes condições:

4.2.1.1 É vedada a subcontratação completa ou da parcela principal do objeto da contratação, a qual consiste em desmontagem, realocação e montagem dos painéis divisórios.

4.2.1.2 A subcontratação fica limitada aos serviços de drywall e equivalentes.

4.2.2 O contrato ou outro instrumento hábil que o substitua oferece maior detalhamento das regras que serão aplicadas em relação à subcontratação, caso admitida.

4.3 Garantia da contratação

4.3.1 Não haverá exigência da garantia da contratação dos art.96 e seguintes da Lei nº 14.133, de 2021.

4.4 Vistoria

4.4.1 A avaliação prévia do local de execução dos serviços é imprescindível para o conhecimento pleno das condições e peculiaridades do objeto a ser contratado, sendo assegurado ao interessado o direito de realização de vistoria prévia, acompanhado por servidor designado para esse fim, de segunda à sexta-feira, mediante agendamento pelo e-mail joao.amaral@crefrs.org.br.

4.4.2 Serão disponibilizados data e horário diferentes aos interessados em realizar a vistoria prévia.

4.4.3 Para a vistoria, o representante legal da empresa ou responsável técnico deverá estar devidamente identificado, apresentando documento de identidade civil e documento expedido pela empresa comprovando sua habilitação para a realização da vistoria.

4.4.4 Caso o interessado opte por não realizar a vistoria, deverá prestar declaração formal assinada por seu responsável técnico acerca do conhecimento pleno das condições e peculiaridades da contratação.

4.4.5 A não realização da vistoria não poderá embasar posteriores alegações de desconhecimento das instalações, dúvidas ou esquecimentos de quaisquer detalhes dos locais da prestação dos serviços, devendo o contratado assumir os ônus dos serviços decorrentes.

5 MODELO DE EXECUÇÃO DO OBJETO

5.1 Condições de execução

5.1.1 A execução do objeto seguirá a seguinte dinâmica:

5.1.1.1 Início da execução do objeto: até 10 (dez) dias da assinatura do contrato.

5.1.1.2 No início da execução, em até 48 (quarenta e oito) horas após a assinatura do contrato, será realizada, obrigatoriamente, reunião presencial da contratada junto ao CREF2/RS. Nesta ocasião, o CREF2/RS entregará uma comunicação à contratada, com todos os contatos dos atores relevantes para o bom andamento dos serviços.

5.1.1.3 A comunicação deve se dar por e-mail, telefone e ofícios. A contratada deve fornecer o telefone e e-mail de um funcionário que centralize a comunicação junto ao CREF2/RS.

5.1.1.4 É indispensável o comparecimento do representante legal da empresa e do responsável técnico dos serviços na reunião.

5.1.1.5 Na ocasião da reunião inicial com o CREF2/RS, a CONTRATADA deverá entregar os seguintes documentos: a Anotação de Responsabilidade Técnica (ART) registrada no CREA/RS ou Registro de Responsabilidade Técnica (RRT) registrado no CAU/RS; e a comprovação do representante legal através de procuração registrada em cartório.

5.1.1.6 O representante que atenderá aos chamados do CREF2/RS deve ser capaz de tomar quaisquer providências relativas ao objeto contratado. Esse representante deve atender no prazo máximo de UM DIA ÚTIL aos chamados do fiscal do contrato do CREF2/RS com disponibilidade e efetividade para contatos telefônicos e por e-mail, inclusive comparecer em reuniões presenciais previamente agendadas pelo gestor do contrato. Se por algum motivo, o representante não puder responder mais pela CONTRATADA, um novo representante deverá ser imediatamente informado por escrito ao CREF2/RS, bem como deve ser entregue a comprovação de vínculo profissional.

5.1.1.7 Diante do não comparecimento na reunião, o CREF2/RS reserva-se no direito de efetuar o cancelamento do contrato e aplicar as penalidades cabíveis.

5.1.2 Cronograma de realização dos serviços:

5.1.2.1 Realizada a reunião inicial, a Contratada deverá apresentar em 5 (cinco) dias o cronograma dos serviços, com base nas definições decorrentes da encontro.

5.1.2.2 O cronograma deverá prever todas as etapas, dias e horários em que será realizado os serviços, devendo o mesmo prever no máximo 20 (vinte) dias para sua completa finalização.

5.1.2.3 O cronograma deverá ser aprovado pelo CREF2/RS e obedecerá às normas da administração predial constantes no Regimento Interno do Condomínio Edifício Esplanada dos Açores.

5.1.2.4 O projeto executivo de arquitetura e demais complementares é de responsabilidade da CONTRATADA, conforme Anotação de Responsabilidade registrada, licenciada e emitida por órgão competente.

5.2 Local e horário da prestação dos serviços

5.2.1 Os serviços serão prestados no seguinte endereço Sede CREF2/RS Coronel Genuíno – Rua Coronel Genuíno, 421 – Conjunto 401 – Centro Histórico – Porto Alegre/RS – CEP 90.010-350 – Fone: (51) 3288-0200.

5.2.2 Os serviços serão prestados no horário noturno em dias de semana e matinal aos sábados, conforme as normas do condomínio.

5.3 Materiais a serem disponibilizados

5.3.1 Para a perfeita execução dos serviços, a Contratada deverá disponibilizar todos materiais, equipamentos, ferramentas e utensílios necessários, nas quantidades estimadas e qualidades estabelecidas.

5.3.2 A exceção dos painéis divisórios, o CREF2/RS não fornecerá quaisquer materiais para a realização do serviço.

5.4 Informações relevantes para o dimensionamento da proposta

5.4.1 A demanda do órgão tem como base as seguintes características:

5.4.1.1 Serão reutilizadas as painéis divisórios existentes, do tipo Spazio em painel divisório com perfis de alumínio, vidro duplo e micro persianas.

5.4.1.2 Os painéis divisórios são provenientes das salas da Sede Coronel Genuíno do CREF2/RS.

5.4.1.3 A desmontagem das instalações existentes, a remoção, o descarte de todos os materiais inservíveis, entulhos e sobras da obra gerados durante a execução do objeto contratado, exceto materiais e equipamentos explicitamente descritos como de propriedade do CREF2/RS.

5.4.1.4 A contratada é responsável pelo cumprimento da legislação e das normas relativas à segurança, higiene e medicina do trabalho, diligenciando para que seus empregados e seus possíveis subcontratados trabalhem com equipamento de proteção individual (EPI), tais como: capacetes, botas, luvas, capas, óculos, cintos e equipamentos adequados para cada tipo de serviço.

5.5 Especificação da garantia do serviço

5.5.1 O prazo de garantia contratual dos serviços, complementar à garantia legal, será de, no mínimo 6 (seis) meses, contado a partir do primeiro dia útil subsequente à data do recebimento definitivo do objeto.

5.6 Procedimentos de transição e finalização do contrato

5.6.1 Não serão necessários procedimentos de transição e finalização do contrato devido às características do objeto.

6 MODELO DE GESTÃO DO CONTRATO

6.1 O contrato deverá ser executado fielmente pelas partes, de acordo com as cláusulas avençadas e as normas da [Lei nº 14.133, de 2021](#), e cada parte responderá pelas consequências de sua inexecução total ou parcial.

6.2 Em caso de impedimento, ordem de paralisação ou suspensão do contrato, o cronograma de execução será prorrogado automaticamente pelo tempo correspondente, anotadas tais circunstâncias mediante simples apostila.

6.3 As comunicações entre o órgão ou entidade e a contratada devem ser realizadas por escrito sempre que o ato exigir tal formalidade, admitindo-se o uso de mensagem eletrônica para esse fim.

6.4 O órgão ou entidade poderá convocar representante da empresa para adoção de providências que devam ser cumpridas de imediato.

6.5 Após a assinatura do contrato ou instrumento equivalente, o órgão ou entidade poderá convocar o representante da empresa contratada para reunião inicial para apresentação do plano de fiscalização, que conterá informações acerca das obrigações contratuais, dos mecanismos de fiscalização, das estratégias para execução do objeto, do plano complementar de execução da contratada, quando houver, do método de aferição dos resultados e das sanções aplicáveis, dentre outros.

6.6 Preposto

6.6.1 A Contratada designará formalmente o preposto da empresa, no momento da , indicando no instrumento os poderes e deveres em relação à execução do objeto contratado.

6.6.2 A Contratada deverá manter preposto da empresa no local da execução do objeto durante o período

6.6.3 A Contratante poderá recusar, desde que justificadamente, a indicação ou a manutenção do preposto da empresa, hipótese em que a Contratada designará outro para o exercício da atividade.

6.7 Fiscalização

6.7.1 A execução do contrato deverá ser acompanhada e fiscalizada pelo(s) fiscal(is) do contrato, ou pelos respectivos substitutos (Lei nº 14.133, de 2021, art. 117, caput).

6.7.2 Fiscalização Técnica

6.7.2.1 O fiscal técnico do contrato acompanhará a execução do contrato, para que sejam cumpridas todas as condições estabelecidas no contrato, de modo a assegurar os melhores resultados para a Administração. (Decreto nº 11.246, de 2022, art. 22, VI);

6.7.2.2 O fiscal técnico do contrato anotar no histórico de gerenciamento do contrato todas as ocorrências relacionadas à execução do contrato, com a descrição do que for necessário para a regularização das faltas ou dos defeitos observados. (Lei nº 14.133, de 2021, art. 117, §1º e Decreto nº 11.246, de 2022, art. 22, II);

6.7.2.3 Identificada qualquer inexistência ou irregularidade, o fiscal técnico do contrato emitirá notificações para a correção da execução do contrato, determinando prazo para a correção. (Decreto nº 11.246, de 2022, art. 22, III);

6.7.2.4 O fiscal técnico do contrato informará ao gestor do contrato, em tempo hábil, a situação que demandar decisão ou adoção de medidas que ultrapassem sua competência, para que adote as medidas necessárias e saneadoras, se for o caso. (Decreto nº 11.246, de 2022, art. 22, IV);

6.7.2.5 No caso de ocorrências que possam inviabilizar a execução do contrato nas datas aprazadas, o fiscal técnico do contrato comunicará o fato imediatamente ao gestor do contrato. (Decreto nº 11.246, de 2022, art. 22, V);

6.7.2.6 O fiscal técnico do contrato comunicará ao gestor do contrato, em tempo hábil, o término do contrato sob sua responsabilidade, com vistas à tempestiva renovação ou à prorrogação contratual (Decreto nº 11.246, de 2022, art. 22, VII).

6.7.3 Fiscalização Administrativa

6.7.3.1 O fiscal administrativo do contrato verificará a manutenção das condições de habilitação da contratada, acompanhará o empenho, o pagamento, as garantias, as glosas e a formalização de apostilamento e termos aditivos, solicitando quaisquer documentos comprobatórios pertinentes, caso necessário (Art. 23, I e II, do Decreto nº 11.246, de 2022).

6.7.3.2 Caso ocorra descumprimento das obrigações contratuais, o fiscal administrativo do contrato atuará tempestivamente na solução do problema, reportando ao gestor do contrato para que tome as providências cabíveis, quando ultrapassar a sua competência; (Decreto nº 11.246, de 2022, art. 23, IV).

6.7.4 Gestor do Contrato

6.7.4.1 O gestor do contrato coordenará a atualização do processo de acompanhamento e fiscalização do contrato contendo todos os registros formais da execução no histórico de gerenciamento do contrato, a exemplo da ordem de serviço, do registro de ocorrências, das alterações e das prorrogações contratuais, elaborando relatório com vistas à verificação da necessidade de adequações do contrato para fins de atendimento da finalidade da administração. (Decreto nº 11.246, de 2022, art. 21, IV).

6.7.4.2 O gestor do contrato acompanhará os registros realizados pelos fiscais do contrato, de todas as ocorrências relacionadas à execução do contrato e as medidas adotadas, informando, se for o caso, à autoridade superior àquelas que ultrapassarem a sua competência. (Decreto nº 11.246, de 2022, art. 21, II).

6.7.4.3 O gestor do contrato acompanhará a manutenção das condições de habilitação da contratada, para fins de empenho de despesa e pagamento, e anotará os problemas que obstem o fluxo normal da liquidação e do pagamento da despesa no relatório de riscos eventuais. (Decreto nº 11.246, de 2022, art. 21, III).

6.7.4.4 O gestor do contrato emitirá documento comprobatório da avaliação realizada pelos fiscais técnico, administrativo e setorial quanto ao cumprimento de obrigações assumidas pelo contratado, com menção ao seu desempenho na execução contratual, baseado nos indicadores objetivamente definidos e aferidos, e a eventuais penalidades aplicadas, devendo constar do cadastro de atesto de cumprimento de obrigações. (Decreto nº 11.246, de 2022, art. 21, VIII).

6.7.4.5 O gestor do contrato tomará providências para a formalização de processo administrativo de responsabilização para fins de aplicação de sanções, a ser conduzido pela comissão de que trata o art. 158 da Lei nº 14.133, de 2021, ou pelo agente ou pelo setor com competência para tal, conforme o caso. (Decreto nº 11.246, de 2022, art. 21, X).

6.7.4.6 O gestor do contrato deverá elaborar relatório final com informações sobre a consecução dos objetivos que tenham justificado a contratação e eventuais condutas a serem adotadas para o aprimoramento das atividades da Administração. (Decreto nº 11.246, de 2022, art. 21, VI).

6.7.4.7 O gestor do contrato deverá enviar a documentação pertinente ao setor de contratos para a formalização dos procedimentos de liquidação e pagamento, no valor dimensionado pela fiscalização e gestão nos termos do contrato.

7 CRITÉRIOS DE MEDIÇÃO E PAGAMENTO

7.1 A avaliação da execução do objeto utilizará o disposto neste item.

7.1.1 Será indicada a retenção ou glosa no pagamento, proporcional à irregularidade verificada, sem prejuízo das sanções cabíveis, caso se constate que a Contratada:

7.1.1.1 não produzir os resultados acordados,

7.1.1.2 deixar de executar, ou não executar com a qualidade mínima exigida as atividades contratadas; ou

7.1.1.3 deixar de utilizar materiais e recursos humanos exigidos para a execução do serviço, ou utilizá-los com qualidade ou quantidade inferior à demandada.

7.2 A aferição da execução contratual para fins de pagamento considerará os seguintes critérios:

7.2.1 Cumprimento do cronograma;

7.2.2 Absenteísmo;

7.2.3 Qualidade dos serviços.

7.3 Do recebimento

7.3.1 Os serviços serão recebidos provisoriamente, no prazo de 5 (cinco) dias, pelos fiscais técnico e administrativo, mediante termos detalhados, quando verificado o cumprimento das exigências de caráter técnico e administrativo. (Art. 140, I, a, da Lei nº 14.133 e Arts. 22, X e 23, X do Decreto nº 11.246, de 2022).

7.3.1.1 O prazo da disposição acima será contado do recebimento de comunicação de cobrança oriunda do contratado com a comprovação da prestação dos serviços a que se referem a parcela a ser paga.

7.3.1.2 O fiscal técnico do contrato realizará o recebimento provisório do objeto do contrato mediante termo detalhado que comprove o cumprimento das exigências de caráter técnico. (Art. 22, X, Decreto nº 11.246, de 2022).

7.3.1.3 O fiscal administrativo do contrato realizará o recebimento provisório do objeto do contrato mediante termo detalhado que comprove o cumprimento das exigências de caráter administrativo. (Art. 23, X, Decreto nº 11.246, de 2022)

7.3.1.4 Para efeito de recebimento provisório, ao final do período de faturamento, o fiscal técnico do contrato irá apurar o resultado das avaliações da execução do objeto e, se for o caso, a análise do desempenho e qualidade da prestação dos serviços realizados em consonância com os indicadores previstos, que poderá resultar no redimensionamento de valores a serem pagos à contratada, registrando em relatório a ser encaminhado ao gestor do contrato.

7.3.1.5 Será considerado como ocorrido o recebimento provisório com a entrega do termo detalhado ou, em havendo mais de um a ser feito, com a entrega do último.

7.3.1.6 O Contratado fica obrigado a reparar, corrigir, remover, reconstruir ou substituir, às suas expensas, no todo ou em parte, o objeto em que se verificarem vícios, defeitos ou incorreções resultantes da execução ou materiais empregados,

cabendo à fiscalização não atestar a última e/ou única medição de serviços até que sejam sanadas todas as eventuais pendências que possam vir a ser apontadas no Recebimento Provisório.

7.3.1.7 A fiscalização não efetuará o ateste da única medição de serviços até que sejam sanadas todas as eventuais pendências que possam vir a ser apontadas no Recebimento Provisório. (Art. 119 c/c art. 140 da Lei nº 14133, de 2021)

7.3.1.8 Os serviços poderão ser rejeitados, no todo ou em parte, quando em desacordo com as especificações constantes neste Termo de Referência e na proposta, sem prejuízo da aplicação das penalidades.

7.3.1.9 Quando a fiscalização for exercida por um único servidor, o Termo Detalhado deverá conter o registro, a análise e a conclusão acerca das ocorrências na execução do contrato, em relação à fiscalização técnica e administrativa e demais documentos que julgar necessários, devendo encaminhá-los ao gestor do contrato para recebimento definitivo.

7.3.1.10 Os serviços serão recebidos definitivamente no prazo de 10 (dez) dias, contados do recebimento provisório, por servidor ou comissão designada pela autoridade competente, após a verificação da qualidade e quantidade do serviço e consequente aceitação mediante termo detalhado, obedecendo os seguintes procedimentos:

7.3.1.11 Emitir documento comprobatório da avaliação realizada pelos fiscais técnico, administrativo e setorial, quando houver, no cumprimento de obrigações assumidas pelo contratado, com menção ao seu desempenho na execução contratual, baseado em indicadores objetivamente definidos e aferidos, e a eventuais penalidades aplicadas, devendo constar do cadastro de atesto de cumprimento de obrigações, conforme regulamento (art. 21, VIII, Decreto nº 11.246, de 2022).

7.3.1.12 Realizar a análise dos relatórios e de toda a documentação apresentada pela fiscalização e, caso haja irregularidades que impeçam a liquidação e o pagamento da despesa, indicar as cláusulas contratuais pertinentes, solicitando à CONTRATADA, por escrito, as respectivas correções;

7.3.1.13 Emitir Termo Detalhado para efeito de recebimento definitivo dos serviços prestados, com base nos relatórios e documentações apresentadas; e

7.3.1.14 Comunicar a empresa para que emita a Nota Fiscal ou Fatura, com o valor exato dimensionado pela fiscalização.

7.3.1.15 Enviar a documentação pertinente ao setor de contratos para a formalização dos procedimentos de liquidação e pagamento, no valor dimensionado pela fiscalização e gestão.

7.3.2 No caso de controvérsia sobre a execução do objeto, quanto à dimensão, qualidade e quantidade, deverá ser observado o teor do [art. 143 da Lei nº 14.133, de 2021](#), comunicando-se à empresa para emissão de Nota Fiscal no que pertine à parcela incontroversa da execução do objeto, para efeito de liquidação e pagamento.

7.3.3 Nenhum prazo de recebimento ocorrerá enquanto pendente a solução, pelo contratado, de inconsistências verificadas na execução do objeto ou no instrumento de cobrança.

7.3.4 O recebimento provisório ou definitivo não excluirá a responsabilidade civil pela solidez e pela segurança do serviço nem a responsabilidade ético-profissional pela perfeita execução do contrato.

7.4 Liquidação

7.4.1 Recebida a Nota Fiscal ou documento de cobrança equivalente, correrá o prazo de dez dias úteis para fins de liquidação, na forma desta seção, prorrogáveis por igual período, nos termos do art. 7º, §2º da Instrução Normativa SEGES/ME nº 77/2022.

7.4.1.1 O prazo de que trata o item anterior será reduzido à metade, mantendo-se a possibilidade de prorrogação, nos casos de contratações decorrentes de despesas cujos valores não ultrapassem o limite de que trata o inciso II do art. 75 da Lei nº 14.133, de 2021

7.4.2 Para fins de liquidação, o setor competente deve verificar se a Nota Fiscal ou Fatura apresentada expressa os elementos necessários e essenciais do documento, tais como:

- a) o prazo de validade;
- b) a data da emissão;
- c) os dados do contrato e do órgão contratante;
- d) o período respectivo de execução do contrato;
- e) o valor a pagar; e
- f) eventual destaque do valor de retenções tributárias cabíveis.

7.4.3 Havendo erro na apresentação da Nota Fiscal/Fatura, ou circunstância que impeça a liquidação da despesa, esta ficará sobrestada até que o contratado providencie as medidas saneadoras, reiniciando-se o prazo após a comprovação da regularização da situação, sem ônus à contratante;

7.4.4 A Nota Fiscal ou Fatura deverá ser obrigatoriamente acompanhada da comprovação da regularidade fiscal, constatada por meio de consulta *on-line* ao SICAF ou, na impossibilidade de acesso ao referido Sistema, mediante consulta aos sítios eletrônicos oficiais ou à documentação mencionada no art. 68 da Lei nº 14.133/2021.

7.4.5 A Administração deverá realizar consulta ao SICAF para:

- a) verificar a manutenção das condições de habilitação exigidas;
- b) identificar possível razão que impeça a participação em licitação/contratação, no âmbito do órgão ou entidade, proibição de contratar com o Poder Público,, bem como ocorrências impeditivas indiretas (INSTRUÇÃO NORMATIVA Nº 3, DE 26 DE ABRIL DE 2018).

7.4.6 Constatando-se, junto ao SICAF, a situação de irregularidade do contratado, será providenciada sua notificação, por escrito, para que, no prazo de 5 (cinco) dias úteis, regularize sua situação ou, no mesmo prazo, apresente sua defesa. O prazo poderá ser prorrogado uma vez, por igual período, a critério do contratante.

7.4.7 Não havendo regularização ou sendo a defesa considerada improcedente, o contratante deverá comunicar aos órgãos responsáveis pela fiscalização da regularidade fiscal quanto à inadimplência do contratado, bem como quanto à existência de pagamento a ser efetuado, para que sejam acionados os meios pertinentes e necessários para garantir o recebimento de seus créditos.

7.4.8 Persistindo a irregularidade, o contratante deverá adotar as medidas necessárias à rescisão contratual nos autos do processo administrativo correspondente, assegurada ao contratado a ampla defesa.

7.4.9 Havendo a efetiva execução do objeto, os pagamentos serão realizados normalmente, até que se decida pela rescisão do contrato, caso o contratado não regularize sua situação junto ao SICAF.

7.5 Prazo de pagamento

7.5.1 O pagamento será efetuado no prazo máximo de até dez dias úteis, contados da finalização da liquidação da despesa, conforme seção anterior, nos termos da Instrução Normativa SEGES/ME nº 77, de 2022.

7.5.2 No caso de atraso pelo Contratante, os valores devidos ao contratado serão atualizados monetariamente entre o termo final do prazo de pagamento até a data de sua efetiva realização, mediante aplicação do índice IPCA de correção monetária.

7.6 Forma de pagamento

7.6.1 O pagamento será realizado através de ordem bancária, para crédito em banco, agência e conta corrente indicados pelo contratado.

7.6.2 Será considerada data do pagamento o dia em que constar como emitida a ordem bancária para pagamento.

7.6.3 Quando do pagamento, será efetuada a retenção tributária prevista na legislação aplicável.

7.6.4 Independentemente do percentual de tributo inserido na planilha, quando houver, serão retidos na fonte, quando da realização do pagamento, os percentuais estabelecidos na legislação vigente.

7.6.5 O contratado regularmente optante pelo Simples Nacional, nos termos da Lei Complementar nº 123, de 2006, não sofrerá a retenção tributária quanto aos impostos e contribuições abrangidos por aquele regime. No entanto, o pagamento ficará condicionado à apresentação de comprovação, por meio de documento oficial, de que faz jus ao tratamento tributário favorecido previsto na referida Lei Complementar.

8 FORMA E CRITÉRIOS DE SELEÇÃO E REGIME DE EXECUÇÃO

8.1 Forma de seleção e critério de julgamento da proposta

8.1.1 O contratado será selecionado por meio da realização de procedimento de dispensa de licitação, na forma eletrônica, com fundamento na hipótese do art. 75, inciso II da Lei nº 14.133/2021 (indicar um dos incisos do art. 75, da Lei nº 14.133/2021, conforme o caso concreto), que culminará com a seleção da proposta de menor preço global.

8.2 Critérios de aceitabilidade de preços

8.2.1 O critério de aceitabilidade de preços será o valor global estimado para a contratação.

8.2.2 O interessado que estiver mais bem colocado na disputa deverá apresentar à Administração, por meio eletrônico, planilha que contenha o preço global, os quantitativos e os preços unitários tidos como relevantes, conforme modelo de planilha elaborada pela Administração, para efeito de avaliação de exequibilidade (art. 59, §3º, da Lei nº 14.133/2021);

8.3 Regime de execução

8.3.1 O regime de execução do contrato será empreitada por preço global.

8.4 Exigências de habilitação

8.4.1 Previamente à celebração do contrato, a Administração verificará o eventual descumprimento das condições para contratação, especialmente quanto à existência de sanção que a impeça, mediante a consulta a cadastros informativos oficiais, tais como:

- a) SICAF;
- b) Cadastro Nacional de Empresas Inidôneas e Suspensas - CEIS, mantido pela Controladoria-Geral da União (www.portaldatransparencia.gov.br/ceis);
- c) Cadastro Nacional de Empresas Punidas - CNEP, mantido pela Controladoria-Geral da União (<https://www.portaltransparencia.gov.br/sancoes/cnep>)

8.4.2 A consulta aos cadastros será realizada em nome da empresa interessada e de seu sócio majoritário, por força do artigo 12 da Lei nº 8.429, de 1992, que prevê, dentre as sanções impostas ao responsável pela prática de ato de improbidade administrativa, a proibição de contratar com o Poder Público, inclusive por intermédio de pessoa jurídica da qual seja sócio majoritário.

8.4.3 Caso conste na Consulta de Situação do interessado a existência de Ocorrências Impeditivas Indiretas, o gestor diligenciará para verificar se houve fraude por parte das empresas apontadas no Relatório de Ocorrências Impeditivas Indiretas.

8.4.4 A tentativa de burla será verificada por meio dos vínculos societários, linhas de fornecimento similares, dentre outros.

8.4.5 O interessado será convocado para manifestação previamente a uma eventual negativa de contratação.

8.4.6 Caso atendidas as condições para contratação, a habilitação do interessado será verificada por meio do SICAF, nos documentos por ele abrangidos.

8.4.7 É dever do interessado manter atualizada a respectiva documentação constante do SICAF, ou encaminhar, quando solicitado pela Administração, a respectiva documentação atualizada.

8.4.8 Não serão aceitos documentos de habilitação com indicação de CNPJ/CPF diferentes, salvo aqueles legalmente permitidos.

8.4.9 Se o interessado for a matriz, todos os documentos deverão estar em nome da matriz, e se o fornecedor for a filial, todos os documentos deverão estar em nome da filial, exceto para atestados de capacidade técnica, caso exigidos, e no caso daqueles documentos que, pela própria natureza, comprovadamente, forem emitidos somente em nome da matriz.

8.4.10 Serão aceitos registros de CNPJ de fornecedor matriz e filial com diferenças de números de documentos pertinentes ao CND e ao CRF/FGTS, quando for comprovada a centralização do recolhimento dessas contribuições.

8.4.11 Para fins de habilitação, deverá o interessado comprovar os seguintes requisitos:, que serão exigidos conforme sua natureza jurídica:

8.4.12 Para fins de habilitação, deverá o interessado comprovar os seguintes requisitos:

8.5 Habilitação jurídica

8.5.1 Pessoa física: cédula de identidade (RG) ou documento equivalente que, por força de lei, tenha validade para fins de identificação em todo o território nacional;

8.5.2 Empresário individual: inscrição no Registro Público de Empresas Mercantis, a cargo da Junta Comercial da respectiva sede;

8.5.3 Microempreendedor Individual - MEI: Certificado da Condição de Microempreendedor Individual - CCMEI, cuja aceitação ficará condicionada à verificação da autenticidade no sítio <https://www.gov.br/empresas-e-negocios/pt-br/empreendedor>;

8.5.4 Sociedade empresária, sociedade limitada unipessoal - SLU ou sociedade identificada como empresa individual de responsabilidade limitada - EIRELI: inscrição do ato constitutivo, estatuto ou contrato social no Registro Público de

Empresas Mercantis, a cargo da Junta Comercial da respectiva sede, acompanhada de documento comprobatório de seus administradores;

8.5.5 Sociedade empresária estrangeira com atuação permanente no País: portaria de autorização de funcionamento no Brasil, publicada no Diário Oficial da União e arquivada na Junta Comercial da unidade federativa onde se localizar a filial, agência, sucursal ou estabelecimento, a qual será considerada como sua sede, conforme Instrução Normativa DREI/ME n.º 77, de 18 de março de 2020;

8.5.6 Sociedade simples: inscrição do ato constitutivo no Registro Civil de Pessoas Jurídicas do local de sua sede, acompanhada de documento comprobatório de seus administradores;

8.5.7 Filial, sucursal ou agência de sociedade simples ou empresária - inscrição do ato constitutivo da filial, sucursal ou agência da sociedade simples ou empresária, respectivamente, no Registro Civil das Pessoas Jurídicas ou no Registro Público de Empresas Mercantis onde opera, com averbação no Registro onde tem sede a matriz;

8.5.8 Sociedade cooperativa: ata de fundação e estatuto social, com a ata da assembleia que o aprovou, devidamente arquivado na Junta Comercial ou inscrito no Registro Civil das Pessoas Jurídicas da respectiva sede, além do registro de que trata o [art. 107 da Lei nº 5.764, de 1971](#).

8.5.9 Os documentos apresentados deverão estar acompanhados de todas as alterações ou da consolidação respectiva.

8.6 Habilitações fiscal, social e trabalhista:

8.6.1 prova de inscrição no Cadastro de Pessoas Físicas (CPF);

8.6.2 prova de inscrição no Cadastro Nacional da Pessoa Jurídica (CNPJ);

8.6.3 prova de regularidade fiscal perante a Fazenda Nacional, mediante apresentação de certidão expedida conjuntamente pela Secretaria da Receita Federal do Brasil (RFB) e pela Procuradoria-Geral da Fazenda Nacional (PGFN), referente a todos os créditos tributários federais e à Dívida Ativa da União (DAU) por elas administrados, inclusive aqueles relativos à Seguridade Social, nos termos da Portaria Conjunta nº 1.751, de 02/10/2014, do Secretário da Receita Federal do Brasil e da Procuradora-Geral da Fazenda Nacional.

8.6.4 prova de regularidade com o Fundo de Garantia do Tempo de Serviço (FGTS);

8.6.5 declaração de que não emprega menor de 18 anos em trabalho noturno, perigoso ou insalubre e não emprega menor de 16 anos, salvo menor, a partir de 14 anos, na condição de aprendiz, nos termos do artigo 7º, XXXIII, da Constituição;

8.6.6 prova de inexistência de débitos inadimplidos perante a Justiça do Trabalho, mediante a apresentação de certidão negativa ou positiva com efeito de negativa, nos termos do Título VII-A da Consolidação das Leis do Trabalho, aprovada pelo Decreto-Lei nº 5.452, de 1º de maio de 1943.

8.6.7 prova de inscrição no cadastro de contribuintes estadual/municipal/distrital, se houver, relativo ao domicílio ou sede do fornecedor, pertinente ao seu ramo de atividade e compatível com o objeto contratual;

8.6.7.1 O fornecedor enquadrado como microempreendedor individual que pretenda auferir os benefícios do tratamento diferenciado previstos na [Lei Complementar n. 123, de 2006](#), estará dispensado da prova de inscrição nos cadastros de contribuintes estadual e municipal.

8.6.8 prova de regularidade com a Fazenda Estadual/Municipal ou Distrital do domicílio ou sede do fornecedor, relativa à atividade em cujo exercício contrata ou concorre;

8.6.9 caso o fornecedor seja considerado isento dos tributos estaduais/municipais ou distritais relacionados ao objeto, deverá comprovar tal condição mediante a apresentação de certidão ou declaração da Fazenda respectiva do seu domicílio ou sede, ou por meio de outro documento equivalente, na forma da respectiva legislação de regência.

8.6.10 Para contratações que se enquadrarem como entrega imediata (prazo de entrega de até 30 (trinta) dias da ordem de fornecimento), com valores inferiores a e nas contratações com valores inferiores a 1/4 (um quarto) do limite para dispensa de licitação para compras em geral e nas contratações de produto para pesquisa e desenvolvimento de que trata a alínea "c" do inciso IV do art. 75 da Lei nº 14.133, de 2021, somente será exigida:

8.6.10.1 das pessoas jurídicas a comprovação da regularidade fiscal federal, social e trabalhista (itens 2.3, 2.4, 2.6);

8.6.10.2 das pessoas físicas, a quitação com a Fazenda Federal.

8.6.11 Habilitação técnica:

8.6.12 Para o item II:

8.6.12.1 Declaração do fornecedor atestando que conhece o local e as condições de realização do serviço, independentemente de ter exercido, ou não, o direito de vistoria disciplinado no Termo de Referência, ou,

alternativamente, declaração formal do fornecedor, assinada por seu responsável técnico, acerca do conhecimento pleno das condições e peculiaridades da contratação, conforme modelo constante do Anexo IV do presente Aviso de Contratação Direta.

8.6.12.2 Atestado de Capacidade Técnica que comprove a execução de serviços com características, quantidades e prazos compatíveis com o objeto desta contratação, fornecidos por pessoas jurídicas de direito público ou privado.

8.6.12.3 Será aceito o somatório de atestados de capacidade técnica para fins de comprovação da alínea anterior.

8.6.12.4 Os atestados deverão referir-se a serviços prestados no âmbito de sua atividade econômica principal ou secundária especificadas no contrato social vigente.

8.6.12.5 Somente serão aceitos atestados expedidos após a conclusão do contrato ou se decorrido, pelo menos, um ano do início de sua execução, exceto se firmado para ser executado em prazo inferior.

8.6.12.6 Poderá ser admitida a apresentação de diferentes atestados de serviços executados de forma concomitante, pois essa situação equivale, para fins de comprovação de capacidade técnico-operacional, a uma única contratação.

8.6.12.7 O proponente disponibilizará todas as informações necessárias à comprovação da legitimidade dos atestados apresentados, apresentando, dentre outros documentos, cópia do contrato que deu suporte à contratação, endereço atual da contratante e local em que foram prestados os serviços.

8.6.12.8 O atestado deverá conter, além do nome do atestante, endereço e telefone da pessoa jurídica, ou qualquer outra forma de que o CREF2/RS possa valer-se para manter contato com a empresa declarante.

8.6.12.9 O CREF2/RS se reserva o direito de realizar diligências para comprovar a veracidade dos atestados, podendo, requisitar cópias dos respectivos Contratos e aditivos e/ou outros documentos comprobatórios do conteúdo declarado.

9 ESTIMATIVAS DO VALOR DA CONTRATAÇÃO

9.1 O custo estimado total da contratação é de R\$ 9.034,34 (nove mil e trinta e quatro reais e trinta centavos).

10 ADEQUAÇÃO ORÇAMENTÁRIA

10.1 As despesas decorrentes da presente contratação correrão à conta de recursos específicos consignados na Resolução CREF2/RS nº 191/2022.

10.2 A contratação será atendida pela seguinte dotação 6.6.6.1.1.02.01.01.001 OBRAS E INSTALAÇÕES

Porto Alegre, 3 de outubro de 2023

Documento assinado digitalmente
 **JOAO CARLOS GALBARINO AMARAL**
Data: 04/10/2023 10:07:25-0300
Verifique em <https://validar.iti.gov.br>

João Amaral – Coordenador de Patrimônio
CREFR2/RS

ANEXO III - MINUTA DE TERMO DE CONTRATO

TERMO DE CONTRATO 2023/OXX

DISPENSA DE LICITAÇÃO Nº 32/2023 - PAC 2023/033

TERMO DE CONTRATO ADMINISTRATIVO Nº 2023/OXX, QUE FAZEM ENTRE SI O CONSELHO REGIONAL DE EDUCAÇÃO FÍSICA DA 2ª REGIÃO – CREF2/RS E XXXXX

A Autarquia Federal CONSELHO REGIONAL DE EDUCAÇÃO FÍSICA DA 2ª REGIÃO – CREF2/RS, fundada pela Lei nº 9696, de 1º de setembro de 1998, com sede na Rua Coronel Genuíno, 421 conj. 401 – bairro Centro Histórico, na cidade de Porto Alegre/RS inscrito(a) no CNPJ sob o nº 03.566.870/0001-10, neste ato representado(a) pelo Presidente Alessandro Azambuja Gamboa, Alessandro de Azambuja Gamboa, nomeado em Reunião de Plenária do CREF2/RS, de 10 de janeiro de 2022, publicada no DOU de 16 de fevereiro de 2022, portador do registro profissional CREF 001534-G/RS, doravante denominado CONTRATANTE, e o(a), inscrito(a) no CNPJ/MF sob o nº, sediado(a) na, em doravante designado CONTRATADO, neste ato representado(a) por (nome e função no contratado), conforme atos constitutivos da empresa OU procuração apresentada nos autos, tendo em vista o que consta no Processo nº PC 2023/033 e em observância às disposições da Lei nº 14.133, de 1º de abril de 2021, e demais legislação aplicável, resolvem celebrar o presente Termo de Contrato, decorrente da Dispensa de Licitação nº 2023/OXX, mediante as cláusulas e condições a seguir enunciadas.

1 OBJETO (ART. 92, I E II)

1.1 O objeto do presente instrumento é a contratação de serviços comuns especializados em painéis divisórios para desmontagem, realocação e montagem de painéis divisórios termo acústicos, compostos por estrutura metálica, placas de aglomerado, painéis de vidro e portas de madeira, de acordo com o padrão utilizado nas dependências do ambiente construído da Sede do Conselho Regional de Educação Física da 2ª Região - CREF2/RS, nas condições estabelecidas no Termo de Referência.

1.2 Objeto da contratação:

ITEM	CATSER	DESCRIÇÃO	QUANTIDADE
01	15814	Serviço de desmontagem de painel divisório com vidro duplo e micropersiana, de piso ao teto e 01 porta, existentes (Financeiro/Jurídico)	8 m ²
		Serviço de montagem e realocação de painel divisório com vidro duplo e micropersiana, de piso ao teto e 01 porta, existentes (Financeiro/Jurídico)	8 m ²
02	15814	Serviço de desmontagem de painel divisório com vidro duplo e micropersiana, de piso ao teto e 01 porta, existentes (Administrativo/Recursos Humanos/Gerência Técnica).	8 m ²
		Serviço de montagem e realocação de painel divisório com vidro duplo e micropersiana, de piso ao teto e 01 porta, existentes (Administração/Recursos Humanos/Gerência Técnica).	8 m ²
TOTAL GLOBAL: R\$ xxxx (xxxx)			

1.1 Vinculam esta contratação, independentemente de transcrição:

- 1.1.1. O Termo de Referência;
- 1.1.2. O Aviso de Dispensa Eletrônica;
- 1.1.3. A Proposta do contratado;
- 1.1.4. Eventuais anexos dos documentos supracitados.
- 1.1.5. O regime de execução é o de empreitada por preço global.

2 VIGÊNCIA E PRORROGAÇÃO

2.1 O prazo de vigência da contratação é de 30 (trinta) dias contados do assinatura do contrato, na forma [do artigo 105 da Lei n° 14.133, de 2021](#).

2.2 O prazo de vigência será automaticamente prorrogado, independentemente de termo aditivo, quando o objeto não for concluído no período firmado acima, ressalvadas as providências cabíveis no caso de culpa do contratado, previstas neste instrumento.

3 MODELOS DE EXECUÇÃO E GESTÃO CONTRATUAIS ([ART. 92, IV, VII E XVIII](#))

3.1 O regime de execução contratual, os modelos de gestão e de execução, assim como os prazos e condições de conclusão, entrega, observação e recebimento do objeto constam no Termo de Referência, anexo a este Contrato.

3.2 MATRIZ DE RISCO:

3.2.1. Constituem riscos a serem suportados pelo contratante:

- a) Paralisação do trabalho dos funcionários;
- b) Ônus de eventuais imprevistos em relação à obra não discriminados no Termo de Referência e não decorrente de equívoco técnico.

3.2.2. Constituem riscos a serem suportados pelo contratado:

- a) Atrasos na realização da obra em que não haja contribuição do CREF2/RS para sua ocorrência.
- b) Avaliação de riscos técnicos na realização da obra.

3.2.3. Constituem riscos a serem compartilhados pelas partes, na proporção de 50% para a contratante e 50% para o contratado:

- a) Manutenção do cronograma de obra.

4 SUBCONTRATAÇÃO

4.1 É admitida a subcontratação parcial do objeto, nas seguintes condições:

4.1.1. É vedada a subcontratação completa ou da parcela principal do objeto da contratação, a qual consiste em desmontagem, realocação e montagem dos painéis divisórios.

4.1.2. A subcontratação fica limitada aos serviços de drywall e equivalentes.

4.2 Em qualquer hipótese de subcontratação, permanece a responsabilidade integral do contratado pela perfeita execução contratual, cabendo-lhe realizar a supervisão e coordenação das atividades do subcontratado, bem como responder perante o contratante pelo rigoroso cumprimento das obrigações contratuais correspondentes ao objeto da subcontratação.

4.3 A subcontratação depende de autorização prévia do contratante, a quem incumbe avaliar se o subcontratado cumpre os requisitos de qualificação técnica necessários para a execução do objeto.

4.4 O contratado apresentará à Administração documentação que comprove a capacidade técnica do subcontratado, que será avaliada e juntada aos autos do processo correspondente.

4.5 É vedada a subcontratação de pessoa física ou jurídica, se aquela ou os dirigentes desta mantiverem vínculo de natureza técnica, comercial, econômica, financeira, trabalhista ou civil com dirigente do órgão ou entidade contratante ou com agente público que desempenhe função na contratação ou atue na fiscalização ou na gestão do contrato, ou se deles forem cônjuge, companheiro ou parente em linha reta, colateral, ou por afinidade, até o terceiro grau.

5 PREÇO

5.1 O valor total da contratação é de R\$..... (.....)

5.2 No valor acima estão incluídas todas as despesas ordinárias diretas e indiretas decorrentes da execução do objeto, inclusive tributos e/ou impostos, encargos sociais, trabalhistas, previdenciários, fiscais e comerciais incidentes, taxa de administração, frete, seguro e outros necessários ao cumprimento integral do objeto da contratação.

5.3 O valor acima é meramente estimativo, de forma que os pagamentos devidos ao contratado dependerão dos quantitativos de serviços efetivamente prestados.

6 PAGAMENTO (ART. 92, V E VI)

6.1 O prazo para pagamento ao contratado e demais condições a ele referentes encontram-se definidos no Termo de Referência, anexo a este Contrato.

7 REAJUSTE (ART. 92, V)

7.1 Os preços inicialmente contratados são fixos e irrevogáveis no prazo de um ano contado da data do orçamento estimado.

7.2 Após o interregno de um ano, independentemente de pedido do contratado, os preços iniciais serão reajustados, mediante a aplicação, pelo contratante, do índice IPCA, exclusivamente para as obrigações iniciadas e concluídas após a ocorrência da anualidade.

7.3 Nos reajustes subsequentes ao primeiro, o interregno mínimo de um ano será contado a partir dos efeitos financeiros do último reajuste.

7.4 No caso de atraso ou não divulgação do(s) índice (s) de reajustamento, o contratante pagará ao contratado a importância calculada pela última variação conhecida, liquidando a diferença correspondente tão logo seja(m) divulgado(s) o(s) índice(s) definitivo(s).

7.5 Nas aferições finais, o(s) índice(s) utilizado(s) para reajuste será(ão), obrigatoriamente, o(s) definitivo(s).

7.6 Caso o(s) índice(s) estabelecido(s) para reajustamento venha(m) a ser extinto(s) ou de qualquer forma não possa(m) mais ser utilizado(s), será(ão) adotado(s), em substituição, o(s) que vier(em) a ser determinado(s) pela legislação então em vigor.

7.7 Na ausência de previsão legal quanto ao índice substituto, as partes elegerão novo índice oficial, para reajustamento do preço do valor remanescente, por meio de termo aditivo.

7.8 O reajuste será realizado por apostilamento.

8 OBRIGAÇÕES DO CONTRATANTE [\(ART. 92, X, XI E XIV\)](#)

8.1 São obrigações do Contratante:

8.2 Exigir o cumprimento de todas as obrigações assumidas pelo Contratado, de acordo com o contrato e seus anexos;

8.3 Receber o objeto no prazo e condições estabelecidas no Termo de Referência;

8.4 Notificar o Contratado por escrito da ocorrência de eventuais imperfeições, falhas ou irregularidades constatadas no curso da execução dos serviços, fixando prazo para a sua correção, certificando-se de que as soluções por ele propostas sejam as mais adequadas.

8.5 Notificar o Contratado, por escrito, sobre vícios, defeitos ou incorreções verificadas no objeto fornecido, para que seja por ele substituído, reparado ou corrigido, no total ou em parte, às suas expensas;

8.6 Acompanhar e fiscalizar a execução do contrato e o cumprimento das obrigações pelo Contratado;

8.7 Comunicar a empresa para emissão de Nota Fiscal no que se refere à parcela incontroversa da execução do objeto, para efeito de liquidação e pagamento, quando houver controvérsia sobre a execução do objeto, quanto à dimensão, qualidade e quantidade, conforme o [art. 143 da Lei nº 14.133, de 2021](#);

8.8 Efetuar o pagamento ao Contratado do valor correspondente à execução do objeto, no prazo, forma e condições estabelecidos no presente Contrato e no Termo de Referência;

8.9 Aplicar ao Contratado as sanções previstas na lei e neste Contrato;

8.10 Cientificar o órgão de representação judicial do CREF2/RS para adoção das medidas cabíveis quando do descumprimento de obrigações pelo Contratado;

8.11 Explicitamente emitir decisão sobre todas as solicitações e reclamações relacionadas à execução do presente Contrato, ressalvados os requerimentos manifestamente impertinentes, meramente protelatórios ou de nenhum interesse para a boa execução do ajuste.

8.12 A Administração terá o prazo de 7 (sete) dias, a contar da data do protocolo do requerimento para decidir, admitida a prorrogação motivada, por igual período.

8.13 Responder eventuais pedidos de reestabelecimento do equilíbrio econômico-financeiro feitos pelo contratado no prazo máximo de 10 (dez) dias..

8.14 Comunicar o Contratado na hipótese de posterior alteração do projeto pelo Contratante, no caso [do art. 93, §2º, da Lei nº 14.133, de 2021](#).

8.15 Fornecer por escrito as informações necessárias para o desenvolvimento dos serviços objeto do contrato.

8.16 Realizar avaliações periódicas da qualidade dos serviços, após seu recebimento.

8.17 Exigir do Contratado que providencie a seguinte documentação como condição indispensável para o recebimento definitivo de objeto, quando for o caso:

- a) "as built", elaborado pelo responsável por sua execução;
- b) laudo de vistoria do corpo de bombeiros aprovando o serviço.

8.18 Arquivar, entre outros documentos, de projetos, "as built", especificações técnicas, orçamentos, termos de recebimento, contratos e aditamentos, relatórios de inspeções técnicas após o recebimento do serviço e notificações expedidas.

8.19 Assegurar que o ambiente de trabalho, inclusive seus equipamentos e instalações, apresentem condições adequadas ao cumprimento, pelo Contratado, das normas de segurança e saúde no trabalho, quando o serviço for executado em suas dependências, ou em local por ela designado.

8.20 Não responder por quaisquer compromissos assumidos pelo Contratado com terceiros, ainda que vinculados à execução do contrato, bem como por qualquer dano causado a terceiros em decorrência de ato do Contratado, de seus empregados, prepostos ou subordinados.

8.21 Previamente à expedição da ordem de serviço, verificar pendências, liberar áreas e/ou adotar providências cabíveis para a regularidade do início da sua execução.

9 OBRIGAÇÕES DO CONTRATADO (ART. 92, XIV, XVI E XVII)

9.1 O Contratado deve cumprir todas as obrigações constantes deste Contrato e de seus anexos, assumindo como exclusivamente seus os riscos e as despesas decorrentes da boa e perfeita execução do objeto, observando, ainda, as obrigações a seguir dispostas:

9.2 Manter preposto aceito pela Administração no local do serviço para representá-lo na execução do contrato.

9.2.1. A indicação ou a manutenção do preposto da empresa poderá ser recusada pelo órgão ou entidade, desde que devidamente justificada, devendo a empresa designar outro para o exercício da atividade.

9.3 Atender às determinações regulares emitidas pelo fiscal do contrato ou autoridade superior ([art. 137, II](#)) e prestar todo esclarecimento ou informação por eles solicitados;

9.4 Alocar os empregados necessários ao perfeito cumprimento das cláusulas deste contrato, com habilitação e conhecimento adequados, fornecendo os materiais, equipamentos, ferramentas e utensílios demandados, cuja quantidade, qualidade e tecnologia deverão atender às recomendações de boa técnica e a legislação de regência;

9.5 Reparar, corrigir, remover, reconstruir ou substituir, às suas expensas, no total ou em parte, no prazo fixado pelo fiscal do contrato, os serviços nos quais se verificarem vícios, defeitos ou incorreções resultantes da execução ou dos materiais empregados;

9.6 Responsabilizar-se pelos vícios e danos decorrentes da execução do objeto, de acordo com o [Código de Defesa do Consumidor \(Lei nº 8.078, de 1990\)](#), bem como por todo e qualquer dano causado à Administração ou terceiros, não reduzindo essa responsabilidade a fiscalização ou o acompanhamento da execução contratual pelo Contratante, que ficará autorizado a descontar dos pagamentos devidos ou da garantia, caso exigida no edital, o valor correspondente aos danos sofridos;

9.7 Efetuar comunicação ao Contratante, assim que tiver ciência da impossibilidade de realização ou finalização do serviço no prazo estabelecido, para adoção de ações de contingência cabíveis.

9.8 Não contratar, durante a vigência do contrato, cônjuge, companheiro ou parente em linha reta, colateral ou por afinidade, até o terceiro grau, de dirigente do contratante ou do fiscal ou gestor do contrato, nos termos do [artigo 48, parágrafo único, da Lei nº 14.133, de 2021](#);

9.9 Quando não for possível a verificação da regularidade no Sistema de Cadastro de Fornecedores – SICAF, o contratado deverá entregar ao setor responsável pela fiscalização do contrato, até o dia trinta do mês seguinte ao da prestação dos serviços, os seguintes documentos: 1) prova de regularidade relativa à Seguridade Social; 2) certidão conjunta relativa aos tributos federais e à Dívida Ativa da União; 3) certidões que comprovem a regularidade perante a Fazenda Municipal ou Distrital do domicílio ou sede do contratado; 4) Certidão de Regularidade do FGTS – CRF; e 5) Certidão Negativa de Débitos Trabalhistas – CNDT;

9.10 Responsabilizar-se pelo cumprimento das obrigações previstas em Acordo, Convenção, Dissídio Coletivo de Trabalho ou equivalentes das categorias abrangidas pelo contrato, por todas as obrigações trabalhistas, sociais, previdenciárias, tributárias e as demais previstas em legislação específica, cuja inadimplência não transfere a responsabilidade ao Contratante;

9.11 Comunicar ao Fiscal do contrato, no prazo de 24 (vinte e quatro) horas, qualquer ocorrência anormal ou acidente que se verifique no local dos serviços.

9.12 Prestar todo esclarecimento ou informação solicitada pelo Contratante ou por seus prepostos, garantindo-lhes o acesso, a qualquer tempo, ao local dos trabalhos, bem como aos documentos relativos à execução do empreendimento.

9.13 Paralisar, por determinação do Contratante, qualquer atividade que não esteja sendo executada de acordo com a boa técnica ou que ponha em risco a segurança de pessoas ou bens de terceiros.

9.14 Promover a guarda, manutenção e vigilância de materiais, ferramentas, e tudo o que for necessário à execução do objeto, durante a vigência do contrato.

9.15 Conduzir os trabalhos com estrita observância às normas da legislação pertinente, cumprindo as determinações dos Poderes Públicos, mantendo sempre limpo o local dos serviços e nas melhores condições de segurança, higiene e disciplina.

9.16 Submeter previamente, por escrito, ao Contratante, para análise e aprovação, quaisquer mudanças nos métodos executivos que fujam às especificações do memorial descritivo ou instrumento congêneres.

9.17 Não permitir a utilização de qualquer trabalho do menor de dezesseis anos, exceto na condição de aprendiz para os maiores de quatorze anos, nem permitir a utilização do trabalho do menor de dezoito anos em trabalho noturno, perigoso ou insalubre;

9.18 Manter durante toda a vigência do contrato, em compatibilidade com as obrigações assumidas, todas as condições exigidas para qualificação na contratação;

9.19 Cumprir, durante todo o período de execução do contrato, a reserva de cargos prevista em lei para pessoa com deficiência, para reabilitado da Previdência Social ou para aprendiz, bem como as reservas de cargos previstas na legislação ([art. 116](#));

9.20 Comprovar a reserva de cargos a que se refere a cláusula acima, no prazo fixado pelo fiscal do contrato, com a indicação dos empregados que preencheram as referidas vagas ([art. 116, parágrafo único](#));

9.21 Guardar sigilo sobre todas as informações obtidas em decorrência do cumprimento do contrato;

9.22 Arcar com o ônus decorrente de eventual equívoco no dimensionamento dos quantitativos de sua proposta, inclusive quanto aos custos variáveis decorrentes de fatores futuros e incertos, devendo complementá-los, caso o previsto inicialmente em sua proposta não seja satisfatório para o atendimento do objeto da contratação, exceto quando ocorrer algum dos eventos arrolados no [art. 124, II, d, da Lei nº 14.133, de 2021](#);

9.23 Cumprir, além dos postulados legais vigentes de âmbito federal, estadual ou municipal, as normas de segurança do Contratante;

9.24 Realizar os serviços de manutenção e assistência técnica, caso necessário;

9.25 Manter os empregados nos horários predeterminados pelo Contratante.

9.26 Apresentar os empregados devidamente identificados por meio de crachá.

9.27 Apresentar ao Contratante, quando for o caso, a relação nominal dos empregados que adentrarão no órgão para a execução do serviço.

9.28 Observar os preceitos da legislação sobre a jornada de trabalho, conforme a categoria profissional.

9.29 Atender às solicitações do Contratante quanto à substituição dos empregados alocados, no prazo fixado pela fiscalização do contrato, nos casos em que ficar constatado descumprimento das obrigações relativas à execução do serviço, conforme descrito nas especificações do objeto.

9.30 Instruir seus empregados quanto à necessidade de acatar as Normas Internas do Contratante.

9.31 Instruir seus empregados a respeito das atividades a serem desempenhadas, alertando-os a não executarem atividades não abrangidas pelo contrato, devendo o Contratado relatar ao Contratante toda e qualquer ocorrência neste sentido, a fim de evitar desvio de função.

9.32 Instruir os seus empregados, quanto à prevenção de incêndios nas áreas do Contratante.

9.33 Adotar as providências e precauções necessárias, inclusive consulta nos respectivos órgãos, se necessário for, a fim de que não venham a ser danificadas as redes hidrossanitárias, elétricas e de comunicação.

9.34 Estar registrada ou inscrita no Conselho Profissional competente, conforme as áreas de atuação previstas no Termo de Referência, em plena validade.

9.35 Obter junto aos órgãos competentes, conforme o caso, as licenças necessárias e demais documentos e autorizações exigíveis, na forma da legislação aplicável.

9.36 Elaborar o Diário de Obra, incluindo diariamente, pelo profissional preposto responsável, as informações sobre o andamento do empreendimento, tais como, número de funcionários, de equipamentos, condições de trabalho, condições meteorológicas, serviços executados, registro de ocorrências e outros fatos relacionados, bem como os comunicados à Fiscalização e situação das atividades em relação ao cronograma previsto.

9.37 Refazer, às suas expensas, os trabalhos executados em desacordo com o estabelecido nas especificações, bem como substituir aqueles realizados com materiais defeituosos ou com vício de construção, pelo prazo de 05 (cinco) anos, contado da data de emissão do Termo de Recebimento Definitivo.

9.38 Observar as diretrizes, critérios e procedimentos para a gestão dos resíduos da construção civil estabelecidos na Resolução nº 307, de 05/07/2002, com as alterações posteriores, do Conselho Nacional de Meio Ambiente - CONAMA, conforme [artigo 4º, §§ 2º e 3º, da Instrução Normativa SLTI/MP nº 1, de 19/01/2010](#), nos seguintes termos:

9.38.1. Nos termos dos [artigos 3º e 10º da Resolução CONAMA nº 307, de 05/07/2002](#), o Contratado deverá providenciar a destinação ambientalmente adequada dos resíduos da construção civil originários da contratação, obedecendo, no que couber, aos seguintes procedimentos:

9.38.1.1 resíduos Classe A (reutilizáveis ou recicláveis como agregados): deverão ser reutilizados ou reciclados na forma de agregados, ou encaminhados a aterros de resíduos classe A de preservação de material para usos futuros.

9.38.1.2 resíduos Classe B (recicláveis para outras destinações): deverão ser reutilizados, reciclados ou encaminhados a áreas de armazenamento temporário, sendo dispostos de modo a permitir a sua utilização ou reciclagem futura.

9.38.1.3 resíduos Classe C (para os quais não foram desenvolvidas tecnologias ou aplicações economicamente viáveis que permitam a sua reciclagem/recuperação): deverão ser armazenados, transportados e destinados em conformidade com as normas técnicas específicas.

9.38.1.4 resíduos Classe D (perigosos, contaminados ou prejudiciais à saúde): deverão ser armazenados, transportados, reutilizados e destinados em conformidade com as normas técnicas específicas.

9.38.1.5 Em nenhuma hipótese o Contratado poderá dispor os resíduos originários da contratação em aterros de resíduos sólidos urbanos, áreas de "bota fora", encostas, corpos d'água, lotes vagos e áreas protegidas por Lei, bem como em áreas não licenciadas.

9.38.1.6 Para fins de fiscalização do fiel cumprimento do Programa Municipal de Gerenciamento de Resíduos da Construção Civil, ou do Projeto de Gerenciamento de Resíduos da Construção Civil, conforme o caso, o Contratado comprovará, sob pena de multa, que todos os resíduos removidos estão acompanhados de Controle de Transporte de Resíduos, em conformidade com as normas da Agência Brasileira de Normas Técnicas - ABNT, ABNT NBR ns. 15.112, 15.113, 15.114, 15.115 e 15.116, de 2004.

9.39 Observar as seguintes diretrizes de caráter ambiental:

9.39.1. Qualquer instalação, equipamento ou processo, situado em local fixo, que libere ou emita matéria para a atmosfera, por emissão pontual ou fugitiva, utilizado na execução contratual, deverá respeitar os limites máximos de emissão de poluentes admitidos na [Resolução CONAMA n° 382, de 26/12/2006](#), e legislação correlata, de acordo com o poluente e o tipo de fonte.

9.39.2. Na execução contratual, conforme o caso, a emissão de ruídos não poderá ultrapassar os níveis considerados aceitáveis pela Norma NBR-10.151 - Avaliação do Ruído em Áreas Habitadas visando o conforto da comunidade, da Associação Brasileira de Normas Técnicas - ABNT, ou aqueles estabelecidos na NBR-10.152 - Níveis de Ruído para conforto acústico, da Associação Brasileira de Normas Técnicas - ABNT, nos termos da [Resolução CONAMA n° 01, de 08/03/90](#), e legislação correlata.

9.40 Nos termos do [artigo 4°, § 3°, da Instrução Normativa SLTI/MP n° 1, de 19/01/2010](#), deverão ser utilizados, na execução contratual, agregados reciclados, sempre que existir a oferta de tais materiais, capacidade de suprimento e custo inferior em relação aos agregados naturais, inserindo-se na planilha de formação de preços os custos correspondentes.

9.41 Responder por qualquer acidente de trabalho na execução dos serviços, por uso indevido de patentes registradas em nome de terceiros, por danos resultantes de defeitos ou incorreções dos serviços ou dos bens do Contratante, de seus funcionários ou de terceiros, ainda que ocorridos em via pública junto ao serviço de engenharia.

9.42 Fornecer os projetos executivos desenvolvidos pelos Contratados, que formarão um conjunto de documentos técnicos, gráficos e descritivos referentes aos segmentos especializados de engenharia, previamente e devidamente compatibilizados, de modo a considerar todas as possíveis interferências capazes de oferecer impedimento total ou parcial, permanente ou temporário, à execução do empreendimento, de maneira a abrangê-la em seu todo, compreendendo a completa caracterização e entendimento de todas as suas especificações técnicas, para posterior execução e implantação do objeto garantindo a plena compreensão das informações prestadas, bem como sua aplicação correta nos trabalhos:

9.43 A elaboração dos projetos executivos deverá partir das soluções desenvolvidas nos anteprojetos constantes neste Termo de Referência e seus anexos (Caderno de Encargos e Especificações Técnicas) e apresentar o detalhamento dos elementos construtivos e especificações técnicas, incorporando as alterações exigidas pelas mútuas interferências entre os diversos projetos.

9.44 Em se tratando de atividades que envolvam serviços de natureza intelectual, após a assinatura do contrato, o Contratado deverá participar de reunião inicial, devidamente registrada em Ata, para dar início à execução do serviço, com o esclarecimento das obrigações contratuais, em que estejam presentes os técnicos responsáveis pela elaboração do termo de referência, o gestor do contrato, o fiscal técnico do contrato, o fiscal administrativo do contrato, se houver, os técnicos da área requisitante, o preposto da empresa e os gerentes das áreas que executarão os serviços contratados.

10 GARANTIA DE EXECUÇÃO ([ART. 92, XII](#))

10.1 Não haverá exigência de garantia contratual da execução.

CLÁUSULA DÉCIMA SEGUNDA – INFRAÇÕES E SANÇÕES ADMINISTRATIVAS ([ART. 92, XIV](#))

10.2 Comete infração administrativa, nos termos da [Lei n° 14.133, de 2021](#), o contratado que:

- a) der causa à inexecução parcial do contrato;
- b) der causa à inexecução parcial do contrato que cause grave dano à Administração ou ao funcionamento dos serviços públicos ou ao interesse coletivo;
- c) der causa à inexecução total do contrato;
- d) ensejar o retardamento da execução ou da entrega do objeto da contratação sem motivo justificado;
- e) apresentar documentação falsa ou prestar declaração falsa durante a execução do contrato;
- f) praticar ato fraudulento na execução do contrato;
- g) comportar-se de modo inidôneo ou cometer fraude de qualquer natureza;

h) praticar ato lesivo previsto no [art. 5º da Lei nº 12.846, de 1º de agosto de 2013](#).

10.3 Serão aplicadas ao contratado que incorrer nas infrações acima descritas as seguintes sanções:

- i. Advertência, quando o contratado der causa à inexecução parcial do contrato, sempre que não se justificar a imposição de penalidade mais grave ([art. 156, §2º, da Lei nº 14.133, de 2021](#));
- ii. Impedimento de licitar e contratar, quando praticadas as condutas descritas nas alíneas “b”, “c” e “d” do subitem acima deste Contrato, sempre que não se justificar a imposição de penalidade mais grave ([art. 156, § 4º, da Lei nº 14.133, de 2021](#));
- iii. Declaração de inidoneidade para licitar e contratar, quando praticadas as condutas descritas nas alíneas “e”, “f”, “g” e “h” do subitem acima deste Contrato, bem como nas alíneas “b”, “c” e “d”, que justifiquem a imposição de penalidade mais grave ([art. 156, §5º, da Lei nº 14.133, de 2021](#)).
- iv. Multa:
 - (1) Moratória de 2% (um por cento) por dia de atraso injustificado sobre o valor da parcela inadimplida, até o limite de 15 (quinze) dias;
 - (2) Compensatória, para as infrações descritas nas alíneas “e” a “h” do subitem 12.1, de 10% a 20% do valor do Contrato.
 - (3) Compensatória, para a inexecução total do contrato prevista na alínea “c” do subitem 12.1, de 20% a 30% do valor do Contrato.
 - (4) Para infração descrita na alínea “b” do subitem 12.1, a multa será de 20% a 30% do valor do Contrato.
 - (5) Para infrações descritas na alínea “d” do subitem 12.1, a multa será de 20% a 20% do valor do Contrato.
 - (6) Para a infração descrita na alínea “a” do subitem 12.1, a multa será de 20% a 30% do valor do Contrato, ressalvadas as seguintes infrações:

10.4 A aplicação das sanções previstas neste Contrato não exclui, em hipótese alguma, a obrigação de reparação integral do dano causado ao Contratante ([art. 156, §9º, da Lei nº 14.133, de 2021](#))

10.5 Todas as sanções previstas neste Contrato poderão ser aplicadas cumulativamente com a multa ([art. 156, §7º, da Lei nº 14.133, de 2021](#)).

10.6 Antes da aplicação da multa será facultada a defesa do interessado no prazo de 15 (quinze) dias úteis, contado da data de sua intimação ([art. 157, da Lei nº 14.133, de 2021](#))

10.7 Se a multa aplicada e as indenizações cabíveis forem superiores ao valor do pagamento eventualmente devido pelo Contratante ao Contratado, além da perda desse valor, a diferença será descontada da garantia prestada ou será cobrada judicialmente ([art. 156, §8º, da Lei nº 14.133, de 2021](#)).

10.7.1. Previamente ao encaminhamento à cobrança judicial, a multa poderá ser recolhida administrativamente no prazo máximo de 15 (quinze) dias, a contar da data do recebimento da comunicação enviada pela autoridade competente.

10.8 A aplicação das sanções realizar-se-á em processo administrativo que assegure o contraditório e a ampla defesa ao Contratado, observando-se o procedimento previsto no **caput** e parágrafos do [art. 158 da Lei nº 14.133, de 2021](#), para as penalidades de impedimento de licitar e contratar e de declaração de inidoneidade para licitar ou contratar.

10.9 Na aplicação das sanções serão considerados ([art. 156, §1º, da Lei nº 14.133, de 2021](#)):

- a) a natureza e a gravidade da infração cometida;
- b) as peculiaridades do caso concreto;
- c) as circunstâncias agravantes ou atenuantes;
- d) os danos que dela provierem para o Contratante;
- e) a implantação ou o aperfeiçoamento de programa de integridade, conforme normas e orientações dos órgãos de controle.

10.10 Os atos previstos como infrações administrativas na [Lei nº 14.133, de 2021](#), ou em outras leis de licitações e contratos da Administração Pública que também sejam tipificados como atos lesivos [na Lei nº 12.846, de 2013](#), serão apurados e julgados conjuntamente, nos mesmos autos, observados o rito procedimental e autoridade competente definidos na referida [Lei \(art. 159\)](#).

10.11 A personalidade jurídica do Contratado poderá ser desconsiderada sempre que utilizada com abuso do direito para facilitar, encobrir ou dissimular a prática dos atos ilícitos previstos neste Contrato ou para provocar confusão patrimonial, e, nesse caso, todos os efeitos das sanções aplicadas à pessoa jurídica serão estendidos aos seus administradores e sócios com poderes de administração, à pessoa jurídica sucessora ou à empresa do mesmo ramo com relação de coligação ou controle, de fato ou de direito, com o Contratado, observados, em todos os casos, o contraditório, a ampla defesa e a obrigatoriedade de análise jurídica prévia ([art. 160, da Lei nº 14.133, de 2021](#))

10.12 O Contratante deverá, no prazo máximo de 15 (quinze) dias úteis, contado da data de aplicação da sanção, informar e manter atualizados os dados relativos às sanções por ela aplicadas, para fins de publicidade no [Cadastro Nacional de Empresas Inidôneas e Suspensas \(Ceis\)](#) e no Cadastro Nacional de Empresas Punidas (Cnep), instituídos no âmbito do Poder Executivo Federal. ([Art. 161, da Lei nº 14.133, de 2021](#))

10.13 As sanções de impedimento de licitar e contratar e declaração de inidoneidade para licitar ou contratar são passíveis de reabilitação na forma do [art. 163 da Lei nº 14.133/21](#).

10.14 Os débitos do contratado para com a Administração contratante, resultantes de multa administrativa e/ou indenizações, não inscritos em dívida ativa, poderão ser compensados, total ou parcialmente, com os créditos devidos pelo referido órgão decorrentes deste mesmo contrato ou de outros contratos administrativos que o contratado possua com o mesmo órgão ora contratante, na forma da [Instrução Normativa SEGES/ME nº 26, de 13 de abril de 2022](#).

11 DA EXTINÇÃO CONTRATUAL ([ART. 92, XIX](#))

11.1 O contrato será extinto quando cumpridas as obrigações de ambas as partes, ainda que isso ocorra antes do prazo estipulado para tanto.

11.2 Se as obrigações não forem cumpridas no prazo estipulado, a vigência ficará prorrogada até a conclusão do objeto, caso em que deverá a Administração providenciar a readequação do cronograma fixado para o contrato.

11.3 Quando a não conclusão do contrato referida no item anterior decorrer de culpa do contratado:

- a) ficará ele constituído em mora, sendo-lhe aplicáveis as respectivas sanções administrativas; e
- b) poderá a Administração optar pela extinção do contrato e, nesse caso, adotará as medidas admitidas em lei para a continuidade da execução contratual.

11.4 O contrato poderá ser extinto antes de cumpridas as obrigações nele estipuladas, ou antes do prazo nele fixado, por algum dos motivos previstos no [artigo 137 da Lei nº 14.133/21](#), bem como amigavelmente, assegurados o contraditório e a ampla defesa.

11.4.1. Nesta hipótese, aplicam-se também os [artigos 138 e 139](#) da mesma Lei.

11.4.2. A alteração social ou a modificação da finalidade ou da estrutura da empresa não ensejará a extinção se não restringir sua capacidade de concluir o contrato.

11.4.3. Se a operação implicar mudança da pessoa jurídica contratada, deverá ser formalizado termo aditivo para alteração subjetiva.

11.5 O termo de extinção, sempre que possível, será precedido:

11.5.1. Balanço dos eventos contratuais já cumpridos ou parcialmente cumpridos;

11.5.2. Relação dos pagamentos já efetuados e ainda devidos;

11.5.3. Indenizações e multas.

11.6 A extinção do contrato não configura óbice para o reconhecimento do desequilíbrio econômico-financeiro, hipótese em que será concedida indenização por meio de termo indenizatório ([art. 131, caput, da Lei n.º 14.133, de 2021](#)).

11.7 O contrato poderá ser extinto:

11.7.1. caso se constate que o contratado mantém vínculo de natureza técnica, comercial, econômica, financeira, trabalhista ou civil com dirigente do órgão ou entidade contratante ou com agente público que tenha desempenhado função no processo de contratação direta ou atue na fiscalização ou na gestão do contrato, ou que deles seja cônjuge, companheiro ou parente em linha reta, colateral ou por afinidade, até o terceiro grau (art. 14, inciso IV, da Lei n.º 14.133, de 2021);

11.7.2. caso se constate que a pessoa jurídica contratada possui administrador ou sócio com poder de direção, familiar de detentor de cargo em comissão ou função de confiança que atue na área responsável pela demanda ou contratação ou de autoridade a ele hierarquicamente superior no âmbito do órgão contratante (art. 3º, § 3º, do Decreto n.º 7.203, de 4 de junho de 2010).

12 DOTAÇÃO ORÇAMENTÁRIA ([ART. 92, VIII](#))

12.1 As despesas decorrentes da presente contratação correrão à conta de recursos específicos consignados na Resolução CREF2/RS n.º 191/2022.

12.2 A contratação será atendida pela seguinte dotação 6.6.6.1.1.02.01.01.001 OBRAS E INSTALAÇÕES

13 DOS CASOS OMISSOS ([ART. 92, III](#))

13.1 Os casos omissos serão decididos pelo contratante, segundo as disposições contidas na [Lei n.º 14.133, de 2021](#), e demais normas federais aplicáveis e, subsidiariamente, segundo as disposições contidas na [Lei n.º 8.078, de 1990 – Código de Defesa do Consumidor](#) – e normas e princípios gerais dos contratos.

14 ALTERAÇÕES

14.1 Eventuais alterações contratuais reger-se-ão pela disciplina dos [arts. 124 e seguintes da Lei n.º 14.133, de 2021](#).

14.2 O contratado é obrigado a aceitar, nas mesmas condições contratuais, os acréscimos ou supressões que se fizerem necessários, até o limite de 25% (vinte e cinco por cento) do valor inicial atualizado do contrato.

14.3 As alterações contratuais deverão ser promovidas mediante celebração de termo aditivo, submetido à prévia aprovação da consultoria jurídica do contratante, salvo nos casos de justificada necessidade de antecipação de seus efeitos, hipótese em que a formalização do aditivo deverá ocorrer no prazo máximo de 1 (um) mês (art. 132 da Lei n.º 14.133, de 2021).

14.4 Registros que não caracterizam alteração do contrato podem ser realizados por simples apostila, dispensada a celebração de termo aditivo, na forma do [art. 136 da Lei n.º 14.133, de 2021](#).

15 PUBLICAÇÃO

15.1 Incumbirá ao contratante divulgar o presente instrumento no Portal Nacional de Contratações Públicas (PNCP), na forma prevista no [art. 94 da Lei 14.133, de 2021](#), bem como no respectivo sítio oficial na Internet, em atenção ao art. 91, *caput*, da Lei n.º 14.133, de 2021, e ao [art. 8º, §2º, da Lei n. 12.527, de 2011](#), c/c [art. 7º, §3º, inciso V, do Decreto n. 7.724, de 2012](#).



16 FORO ([ART. 92, §1º](#))

16.1 Fica eleito o Foro da Justiça Federal em Porto Alegre para dirimir os litígios que decorrerem da execução deste Termo de Contrato que não puderem ser compostos pela conciliação, conforme [art. 92, §1º, da Lei nº 14.133/21](#).

Porto Alegre, XX de XX de 2023.

Assinaturas:

Alessandro de Azambuja Gamboa
Presidente CREF2/RS
CONTRATANTE

XXX
CONTRATADA

Testemunhas:

NOME:

CPF:

NOME:

CPF:

ANEXO IV - MODELO DE PROPOSTA

Aviso de Contratação Direta 32/2023

Razão Social:

CNPJ:

Endereço:

Telefone/whatsapp:

E-mail:

Nome do Representante Legal:

Identidade do Representante Legal:

CPF do Representante Legal:

Vimos, nos termos da presente, de acordo com as especificações contidas no Aviso de Contratação Direta, apresentar a seguinte proposta para a execução de serviços descritos no objeto e em conformidade com as especificações do instrumento convocatório:

ITEM	CATSER	DESCRIÇÃO	QUANTIDADE
01	15814	Serviço de desmontagem de painel divisório com vidro duplo e micropersiana, de piso ao teto e 01 porta, existentes (Financeiro/Jurídico)	8 m ²
		Serviço de montagem e realocação de painel divisório com vidro duplo e micropersiana, de piso ao teto e 01 porta, existentes (Financeiro/Jurídico)	8 m ²
02	15814	Serviço de desmontagem de painel divisório com vidro duplo e micropersiana, de piso ao teto e 01 porta, existentes (Administrativo/Recursos Humanos/Gerência Técnica).	8 m ²
		Serviço de montagem e realocação de painel divisório com vidro duplo e micropersiana, de piso ao teto e 01 porta, existentes (Administração/Recursos Humanos/Gerência Técnica).	8 m ²
TOTAL GLOBAL: R\$ xxx (xxx)			

PRAZO DE ENTREGA: 30 dias contados da assinatura do contrato.

LOCAL DA ENTREGA: CREF2/RS - Rua Coronel Genuíno, 421 conj. 401 - Centro Histórico - Porto Alegre/RS

PRAZO DE VALIDADE DA PROPOSTA: 60 (sessenta) dias.

Declaro que serão atendidas todas as condições estabelecidas no Aviso de Contratação Direta 32/2023 e seus anexos.

Data e local.

Assinatura do Representante Legal da Empresa



ANEXO V – MODELOS DE DECLARAÇÃO

DECLARAÇÃO DE CONHECIMENTO E VISTORIA TÉCNICA

DISPENSA DE LICITAÇÃO Nº XX/2023 – PAC 2023/033

Declaro que a empresa _____ (nome empresarial da licitante) inscrita no CNPJ nº: _____ com sede na _____ (nº de inscrição) _____, (endereço completo) por intermédio de seu representante legal, o(a) Sr.(a) _____, infra-assinado, portador(a) da Carteira de Identidade nº _____ e do CPF/MF nº _____, para fins do disposto no Aviso de Contratação Direta, visitou as dependências CREF Região Sul (Av. Dom Joaquim, 1515 Sala 17 - Três Vendas - Pelotas / RS CEP 96020-260), tomando conhecimento dos ambientes onde será instalado o objeto deste Aviso, dos sistemas prediais e das condições físicas das edificações e quantitativos que possam ter influência no fornecimento dos serviços e no impacto em custos e prazos de entrega da solução a ser fornecida.

_____, ____ de _____ de 2023.

Assinatura do pelo representante legal ou responsável técnico

Declaro que a empresa _____ (nome empresarial da licitante) inscrita no CNPJ nº: _____ com sede na _____ (nº de inscrição) _____, (endereço completo) por intermédio de seu representante legal, o(a) Sr.(a) _____, infra-assinado, portador(a) da Carteira de Identidade nº _____ e do CPF/MF nº _____, para fins do disposto no Aviso de Contratação Direta, abre mão da VISITA TÉCNICA ao local da execução do serviço. Declaro, ainda, sob as penalidades da lei, de que temos pleno conhecimento das condições e peculiaridades inerentes à natureza dos trabalhos, assumindo total responsabilidade por esse fato e informamos que não utilizaremos para qualquer questionamento futuro que ensejam avanços técnicos ou financeiras, isentando o CREF2/RS de qualquer reclamação e/ou reivindicação de nossa parte.

_____, ____ de _____ de 2023.

Assinatura do pelo representante legal ou responsável técnico